Ta-Kung-Pao
342 Hennessy Road
Hong Kong
督印人費彝民
第二萬三千六百零七號
地址：香港軒尼詩道三四二號
電話總機：七二八二一一
今日出紙兩大張　零售港幣一毫
香港有利印務有限公司承印

大公報

毛主席語錄

美國侵略者在這些地方停留得越久，套在它的頸上的絞索就將越緊。

反華反共反人民陰謀更露
尼克松在泰透露駐泰美軍不撤退
給錢給軍火支持他儂鎮壓泰革命武裝

【法新社曼谷二十九日電】美國官員透露：今天尼克松和泰國領袖之間的會談，內容非常廣泛，從越南局勢，中東問題到中東局勢等都包括在內。

尼克松和他的國家安全特別顧問基辛格，和他儂、外長科曼舉行了兩個小時的會談。另外美國官員和泰國官員進行了分別的會談。參加者包括美國駐泰大使恩格，美國前駐印尼大使、現繼任威廉·邦迪為主持太平洋和東南亞事務的助理國務卿格林。

【路透社曼谷二十九日電】據確實消息：尼克松今晚已獲得泰國的同意，即支持他的政策——亞洲國家必須在沒有美國戰鬥部隊的情況下，處理它們國內的顛覆問題。

白宮人士引用泰國總理他儂所說的話：他（他儂）完全同意和尼克松會談時，尼克松就亞洲安全問題對他提出的看法。

早些時候，泰國官員聽說，美國軍隊將自亞洲大陸撤出後，又聽說尼克松的決定，即在越南戰爭結束後，美國軍事力量只以海空部隊留在太平洋以阻遏中國，因而表示憂慮。

白宮人士說，美國和泰國在談判中同意，亞洲的未來只能由亞洲人自己去形成，而非由一國去指定。

這就意味着一旦美國的盟國遭到外來的武裝侵略，美國將全力重在防衛條約或聯合國憲章所規定的義務。在其他的條件之下，美國的一般政策則是限於物質和技術的援助。

尼克松派員赴法同法國總統會談

【路透社巴黎二十九日電】今天這裏宣佈，美國總統尼克松的外交政策顧問基辛格，將於下星期一訪問巴黎，同法國總統蓬皮杜會談。

愛麗榭宮發表的這項公報說，基辛格是要會見法國總理沙邦—戴爾馬以及外長舒曼。

基辛格正隨同尼克松訪問亞洲和羅馬尼亞。公報說，基辛格會將尼松克這次旅行的印象告訴蓬皮杜的。

基辛格在尼克松一行人在英格蘭米爾登海爾美軍基地停留時，同尼克松分手到巴黎來。

福建前線民兵加強戰備

英雄的福建前線民兵努力學習、背誦毛主席的「人民戰爭」光輝思想，加強戰備，好好民聯防。如果帝、修、反膽敢來侵犯，就把它消滅在人民戰爭的汪洋大海之中。（新華社傳真照片）

兩條大帝實已穿起連襠褲
羅杰斯談美蘇關係
「更少危險更少敵意」
美對蘇已「從事小心謹慎的實際性檢查」

【美聯社東京二十九日電】美國國務卿羅杰斯今天告訴日本，美蘇關係正在朝着「更少危險和更少敵意的狀態」發展。羅杰斯是在第七屆美日經濟會議第一次工作會議中檢討國際局勢時作上述說話。

羅杰斯此次是第一次官式訪問日本，他談到蘇聯對中東問題和裁軍問題的關心，又談到蘇共第一書記勃列日涅夫最近發表的關於「亞洲集體安全體系」「驚人的意見」。

國務院發言人說，羅杰斯對日本說，美國對蘇聯的目的，已從事小心謹慎的實際性檢查。

不過他答允「美國方面不打算、也不願意在使盟國受損失的情況下同蘇聯解決任何問題」。

羅杰斯在這次三小時的開幕式上講了二十五分鐘的話，隨後是日本外相愛知揆一發表日本對亞洲和世界問題看法的一項全面聲明。這項聲明的觀點同過去日本人的觀點沒有兩樣，都是傾向於擁護美國的立場。

在今天的會議上，日美兩方都沒有提到歸還冲繩島的問題。這個問題將在這次三天會議之外舉行雙邊會談中討論。

美參議員罵尼克松將使泰國變「新越南」
抨擊他在曼谷處理美泰關係失當

【路透社華盛頓二十九日電】美國參院外交委員會的一名成員，批評尼克松政府處理美泰關係不當，並說，泰國確實存在着「越南式局勢」的因素。

這位議員法爾布萊特昨天在電視演說中，抨擊尼克松在曼谷的談話，他說尼克松在東南亞條約之下，將美國對泰國的義務，以擴大的解釋。

他說，如果尼克松認真履行他的諾言，美國就必須派軍隊到泰國去，但這正是他所避免的地方。

法爾布萊特說，他曾經向泰國的國防部表示，參院外交委員會正在調查美泰之間在東約之外另有美國防衛泰國的秘密協定的問題，這今還未收到國務院作出滿意的答覆。

金蘭灣？峴港？
曼谷猜測尼克松今天行程

【路透社曼谷二十九日電】美國外交部長科曼說，美國總統尼克松承擔的義務，並保證給予泰國同共產黨作戰的必要裝備。

尼克松同泰國領袖們就美國今後在泰國和其他東南亞國家國防經濟發展中的合作問題進行了一個半小時的會談，作上述保證。

科曼說，這次會談的目的在於找尋致使越南和東南亞其他國家的問題有合理解決的途徑......

必要裝備。

科曼說，美國軍隊在泰國將繼續留在泰國的問題上，科曼說，美國與泰國的政府已經就政治方面......

如果他決定到南越，他停留的地方則可能是金蘭灣（約翰遜總統一九六七年曾兩度到此）或邊和（美國陸軍總部）、隆平（美國海軍陸戰隊重要混合基地）以及西貢。所有這些地點從曼谷起飛都不超過九十分鐘。

【路透社曼谷二十九日電】今晚這裏越來越強烈地感覺到，尼克松將於明天閃電式進行一次到南越的訪問。雖然白宮對此行未宣佈，但是據美國官員的看法，尼克松確有很大的可能性到南越一行。

美國官員們的看法是明天尼克松和泰國總理他儂的部屬開會以及其他的日程之外，他明天一天的日程仍有大部分空白。

邦克昨飛曼谷與尼克松會談

【法新社西貢二十九日電】美國駐南越「大使」邦克，今天中午乘飛機到曼谷和尼克松會談。

美國發言人拒絕列舉隨邦克到曼谷的人員名單，只說美國駐南越司令官艾布拉姆斯將在大約下午四時，另外搭機飛往泰國。

邦克在離開西貢前，據說曾與阮文紹討論過關於尼克松突然訪問南越的可能性。邦克和艾布拉姆斯分別攜帶了關於南越局勢的內容不同的報告。

邦克預料將報告南越的政府危機在八月中旬以前不會解決，和軍新組織一個親（阮文紹）政府的多數黨仍然在起草的階段。

尼克松明天到印度
新德里羣衆將示威
美駐印大使說尼克松今赴南越

【路透社新德里二十九日電】美國駐新德里大使基廷今天在這裏說，美國總統尼克松在星期四飛來新德里之前，將由曼谷往南越作短暫的訪問。記者在招待會上問到尼克松是否要訪問南越時，基廷說，「我的消息是：這是確實的。」基廷沒有說明尼克松何時去南越訪問美軍部隊，不過預料他將在明天去。

尼克松定於星期四十二點三十分到達新德里，這是他第一次以總統身份訪問印度。人們猜測尼克松可能到西貢或邊和公軍基地作短暫訪問，那裏有兩萬五千美軍正在準備撤出南越返回美國。

基廷說，尼克松總統預定同英迪拉．甘地舉行一小時以上的秘密會談，然後在官員們出席下同她舉行進一步的會談。基廷說，尼克松總統將被請求注意亞洲人對於可能組成監督今後撤出越南的機構以及這些機構的作用的觀點。

基廷對發問者說，其他要討論的問題可能包括美國援助印度的問題；使用美國存在印度的PL—四八〇盧比基金（美國出售糧食獲得的外匯基金）問題，以及美國恢復以武器援助巴基斯坦問題。後者遭到印度的强烈反對，而華盛頓最近正在考慮這個問題。

基廷說，他預料尼克松在新德里期間將遇羣衆示威。不過，他對保安安排很感滿意。印度有些團體曾宣佈他們計劃舉行示威，主要是反對美國在越戰中擔任的角色。

台灣海嘯災情重
怒潮巨浪猛冲嘉義雲林縣等地
堤防年久失修一場颱風毀爛逾萬公尺
死傷人數近四十　各地災民超過數萬

【法新社台北二十九日電】據今天到達這裏的消息說，「維奧娜」颱風二十八日襲擊台灣海峽，造成十人死亡，二十八人受傷。其中十五人傷勢嚴重。

在台灣南部沿海城鎮嘉義縣，據報發生海嘯，估計損失一百五十萬美元。

海嘯有一個時候高達六呎。嘉義縣一個小鎮，有一萬二千人被圍困在一處較高地帶，保全了生命。

據警方報道，有兩萬人以上失去家園。

【本報訊】台北消息：颱風「維奧娜」掠過，台灣省嘉義、雲林等縣廿八日發生海嘯，海水倒灌。由於美蔣黑暗統治下，堤防年久失修，以致嘉義、雲林沿海堤多被沖毀，居民受災慘重。

雲林縣水深五尺　損失爲百年僅見

以整版篇幅刊出災情的「聯合報」廿九日標題是「兩度海嘯，一片汪洋」。該報說：嘉義縣布袋鎮沿海五里，「一經湖巨浪猛衝陸地，「一片水勢汹湧，情況危急，一萬二千人被困；被海水冲失的魚塭、鹽堆及甘蔗等作物，約值新台幣六千萬餘元，爲該區五十年來僅見的災情」。

雲林縣口湖鄉，平地水深五尺，居民紛紛乘竹筏等逃難；沿海五里處處「倒牆塌屋，滿目瘡痍」。雲林縣口湖鄉三處被冲毀，水深五尺至一丈五，房屋倒毀，土地流失，「這次海嘯的猛烈，及損失的慘重，爲一百餘年來所僅見」。

房屋倒塌八百間　漁船沉沒六十艘

台南市南郊海堤，也被潮水冲毀，「造成數十年來未見的嚴重水災；九千餘居民被困，對外交通斷絕」。統計全市災民達一萬六千人。台東縣災民達一千。

五百人，各地蕉園損失嚴重，半數以上的香蕉被折倒；東南鄉及台東鎮，蕉園損失達百分之九十五，被吹折的香蕉七萬五千株。

迄廿九日凌晨爲止，全省因風災、水災而死亡者十人，重傷廿八人，房屋倒塌達八百餘間，漁船沉沒流失者六十四艘，堤防被毀一萬一千公尺（二十二市里）。

一九六一年來第二大戰役
馬游擊隊突襲巡邏隊受重創
拉赫曼承認情况不利今動身到邊區視察

【法新社吉隆坡二十九日電】「馬來西亞」副總理拉扎克今天在這裏說，「馬來西亞」軍隊在馬泰邊境同游擊隊進行了一小時的戰鬥中，有五名士兵斃命，另有六名受重傷。昨天發生的這場衝突，地點是離泰國邊境七哩、「馬來西亞」境內的一個小鎮新都。

拉扎克說，稍後的增援部隊趕到，並且進行了追擊戰。

拉扎克說，昨早一隊約有三十人的游擊隊，配備大量的手榴彈和武器，伏擊一隊「馬來西亞」保安巡邏隊，經過一場酣戰之後，游擊隊逃入濃密的森林中。

拉扎克說，這次伏擊來得突然，完全出乎意外。

估計有八百到一千名的游擊隊在沿邊界地區進行游擊戰。

自五月十三日在吉隆坡和其他地區爆發種族暴動以來，「馬來西亞」當局已在沿邊境地區實施二十四小時的戒嚴，加強安全措施。

昨天的衝突是自游擊隊長陳平在一九六一年退入叢林深處以來，泰國游擊隊第二次大規模襲擊「馬來西亞」安全部隊。第一次大規模襲擊是去年六月，當時有十七名以上的警察在戰地部隊人員被擊斃，十五名受傷。這些警察部隊在新都以東七十哩勿洞（泰國）附近遭到五十名游擊隊的伏擊。

【法新社北馬來西亞二十九日電】「馬來西亞」總理拉赫曼今天談到關於昨天馬泰邊境衝突時，承認他對於邊境情況非常不快。他說，外國報紙說邊境事件是「馬來西亞」政府造出來的故事，但是昨天的衝突已顯示事情並非如此。昨天的衝突中，有五名「馬來西亞」士兵被擊斃，又有六名受傷。

拉赫曼準備明天動身到邊境地區搜集事件的第一手報告。

特稿
「新課程·新教材」
——中國教育革命繼續前進
龍騰

重新編寫各種教材

中國各地學校師生，在當地革命委員會和駐校工人宣傳隊的領導下，正在轟轟烈烈地開展教育革命的工作，並已取得不少的成績。關於新教材的編寫，是各地師生正在探索的課題之一。

各地師生在改革教學的過程中，都深切地感到舊的一套教材，脫離政治，脫離實際，而且繁雜瑣碎，弊病甚多，已不適應當前中國革命和生產的要求。因此，必須編寫一套完全嶄新的教材。最近，中國各省、區、市的有關部門，都成立了教材編寫組，北京報紙也發表了一些文章，專門探討這個問題。

各地師生在報上發表的文章都認爲，新教材必須貫徹突出政治、理論聯系實際以及少而精的基本原則。他們還認爲，必須用政治來統帥文化知識，但不是用政治來代替文化知識；學生們在學好政治、提高思想認識的前提下，學好文化知識是必要的，這樣才能「使受教育者在德育、智育、體育幾方面都得到發展，成爲有社會主義覺悟的有文化的勞動者。」

語文教材內容新

以中、小學語文課的新教材爲例：青島市教材編寫組初步編寫的語文新教材，是按照毛澤東思想的幾個基本觀點劃分爲幾個單元的，這些基本觀點在各冊中反覆出現，不斷加深，同時照顧考慮了語法、修辭、文章表現方法等各方面的要求，使讀寫知識和課文中的政治思想內容有機地結合起來，按照年級高低和單元順序由淺入深地編排。這些新語文教材試行教學以後，各方反映甚好，大家都認爲既突出了政治內容，又保證了知識質量。

上海控江中學編寫的語文新教材，每一單元都以毛澤東主席的著作領先，用毛澤東思想來統帥這一單元的教材；課文的選編，在堅持政治標準第一的前提下，也講究盡可能完美的藝術形式的多樣性，例如中學低年級的教材，除了極少數理論文外，大部份選了散文、小說、詩歌、回憶錄、通訊報道等等。在安排某一冊教材時，力求題材、體裁、風格的多樣性。

各地學校師生遵照毛澤東主席關於「中國的長期封建社會中，創造了燦爛的古代文化。清理古代文化的發展過程，剔除其封建性的糟粕，吸收其民主性的精華，是發展民族新文化提高民族自信心的必要條件」，以及「古爲今用」、「洋爲中用」的教導，適當地選編了一點古文和外國作品。例如，許多學校在學習毛澤東主席的光輝著作「老三篇」時，也選學了「列子·湯問」中「愚公移山」一文。遼寧省的新編語文教材中所選編的古文，約佔教材總量的十分之一。

各地學校，根據歷史唯物主義的觀點，重新編寫了歷史教材，使學生們對中華民族所遭受的艱難曲折的歷史有一個大概的了解，從而對今天的社會有更深刻的認識。爲了當前中國革命的需要，許多學校的歷史新教材，都以近代史的教學爲重點。

理論知識結合實際

各地學校都按照生產的實際需要，按照新的課程設置來編寫教材。例如，各地城市的中學都設置了工業基礎知識課。青島市編寫這門新課程的教材，從舊的理化、數學等教材中汰去許多繁瑣和不切實用的東西，保留和增添了最基本的理論知識和技能教材，對教材重新進行編寫。例如這門新課程的關於機械的部份，包括了機械理論、機械常識等章節，由淺入深、由近及遠地講解了功的原理、機械運動的基本常識和定律、機械傳動等理論知識。具體課文中，則首先通過人們常見、常用的機械，引出一般理論知識，然後再運用這些知識去進一步認識某種機械的構造、作用和使用方法。教學時，還由工宣隊和教師帶領學生到工廠去，由工人對照實際機械進行講解，學生還參加生產勞動和機械操作。在工業基礎知識課的數學部份，該市教材編寫組打破了代數、幾何、三角分門獨進，形數分家的舊教材體系，建立了從形到數、形數統一的新教材體系。這樣，教學內容大爲精簡，學生們所學到的數學知識也更爲完整，並且更切實用。由於新教材內容是從實際出發，而且扼要明瞭，試行教學的結果證明，學生不但易學易記，而且能夠把所學到的理論知識運用到生產實踐中去。

試行教學成績良好

中國各地學校的新課程和新教材，除了有各地學校共同的內容外，還有不少結合當地實際情況、具有鄉土特色的課程和內容。一般地說，城市學校比較着重工業基礎知識課，而農村學校則比較着重農業基礎知識課。例如，廣州市郊區東風公社愛國小學，自去年貧下中農管理學校以後，打破了舊的教學制度，革新了課程，並有農業知識、文藝、軍體等課程。農業知識和科學知識課的教材，內容包括電工、獸醫、果林、蔬菜、農作物、肥料等。這些教材內容都是結合當地革命和生產的實際需要來編排的。實行新的教學制度和新的課程設置後，效果良好，學生精神面貌煥然一新，所學到的文化知識也比較牢固。此外，廣東省和其他地區的一些學校，還設置了外語課，並重新編排了外語教材。

目前，關於教學制度的改革和教材的重新編寫問題，中國各地學校的駐校工宣隊和師生們正在繼續探討之中。廣大工農兵羣衆也紛紛提出意見。各地初步編寫的新教材，經過教學實踐的考驗，從各地學校初步試行教學的結果看來，證明那些在正確思想指導下編寫的新教材，適應培養革命事業接班人的需要，是那些舊教材所無法比擬的。中國的教育改革，已顯示出無限强大的生命力，並將繼續煥發出無限燦爛的光輝。

工農兵　戰地

親美—聯蘇—反華
佐藤政府加速走向墳墓
沈勤志

【新華社北京二十九日電】「人民日報」二十九日發表了中國人民解放軍某部沈勤志寫的一篇題爲「佐藤政府加速走向墳墓」的文章。文章摘要如下：

佐藤政府，和戰後日本歷屆政府一樣，一貫追隨美帝，敵視中國。近年來，佐藤反動政府又同蘇修勾結起來反對中國。所以，親美、聯蘇、反華，就成了佐藤政府的基本政策。佐藤本人曾經叫囂說，日本對中國「絲毫也不考慮改變歷來採取的基本態度」。佐藤政府最近還一再地表示：「日本沒有重新研究對中國政策的必要」，「也就是說，它今後要更加起勁地反華，更加賣力地爲美帝、蘇修効勞。

佐藤政府上台以後，與美帝、蘇修狼狽爲奸，幹了一系列的反華勾當。它堅持所謂「日美安全體制」，把矛頭指向中國。它積極推銷美蘇去年合伙炮製的、以反對中國爲目的的「防止核擴散條約」。它還追隨美帝、蘇修，積極拼湊新的反華、反共、反人民的軍事聯盟。爲此目的，佐藤及其手下的主要官員，近年來跑遍了亞洲及太平洋區域的許多國家和地區進行反革命的陰謀活動，同時還公然宣稱我國領土台灣，是蔣介石匪幫勾勾搭搭。所有這一切，都赤裸裸地暴露了佐藤政府極端仇視中華人民共和國的反革命面目。

偉大的中華人民共和國，像巨人一樣屹立在東方，激勵着世界被壓迫民族和被壓迫人民爲爭取解放而進行鬥爭。美帝、蘇修和其他國際反動勢力，爲了遏制中國的革命影響和偉大的戰無不勝的毛澤東思想在全世界範圍內廣泛的傳播，一起結成反華、反共、反人民的神聖同盟。佐藤政府出於它的反動的階級本性，也加入了這個反革命行列，充當了美帝、蘇修反華的急先鋒。

但是，佐藤政府的反華，另外還有它不可告人的打算。那就是念念不忘要走當年東條英機的老路，妄圖重新侵略中國，重溫「大東亞共榮圈」的舊夢。佐藤政府的反華政策，同東條英機的侵華政策是一脈相承的。

現在，佐藤之流所說的日本政府「對中國的政策」和「政策上和「基本態度」」，就是吉田、岸信介等人當年對中國的「政策」和「基本態度」，也就是東條英機侵略中國的「基本態度」。日本政府「絲毫也不考慮改變」這個政策，就是表示要繼續跟七億中國人民爲敵到底。

但是，佐藤之流既瞎了眼睛又聾了耳朵。他們看不到中國出現的翻天覆地的變化，也聽不到日本人民和世界各國人民強大的革命呼聲。偉大的社會主義中國，現在比過去任何時候都更加強大。用毛澤東思想武裝起來的中國人民和中國人民解放軍是無敵的。佐藤政府追隨美帝、勾結蘇修，瘋狂反華，必將遭到中國人民和亞洲人民的嚴厲懲罰。

我們的偉大領袖毛主席指出：「日本民族是一個偉大的民族。」日本人民絕不會長期讓美帝國主義騎在自己的頭上，絕不會容忍美日反動派的罪惡統治。日本人民反對美日反動派的鬥爭洪流正在一浪接一浪地奔騰前進。他們與全世界革命力量匯合一起，結成反對美帝、蘇修的國際統一戰線，總有一天要把這一小撮害人蟲送進墳墓。

民間有二千餘萬手槍六千餘萬長槍
黑人暴力鬥爭勢猛 美統治集團感憂慮
官方一組織主張先收購手槍以絕後患

【路透社華盛頓二十八日電】以米爾頓·艾森豪威爾為首的反暴力委員會，今天推薦一項全國性的限制私人擁有手槍登記的辦法，作為有效的制止美國槍械暴力行動。

該委員會在今天發表的一項報告中說：「最有效的減少槍械暴力，就是建立一項全國性的制度，以清除百分之九十或更多的目前在美國私人手裏的二千四百萬支手槍。」

這個反暴力委員會主席是已故艾森豪威爾總統的兄弟。報告說，手槍的迅速可用，已成為武器中最常見的犯罪工具，手槍已成為最常用的運動和遊戲工具，這就形成當前美國武器問題中最為嚴重的部分。

【美聯社華盛頓二十九日電】尼克松總統的反暴力委員會向美國總統提出一項報告，指出：「美國私人擁有的手槍已達二千四百萬支。」

……美國私人擁有的「軍火庫」，並已造成了極其危險的局勢，必須制訂一項國家政策以清除之。

反暴力委員會要求從美國人的生活中清理掉這些驟顯的手槍。

報告要求尼克松向國會提出立法，讓各州登記所有的持槍人。除非提出確屬需要手槍的證明，將嚴格限制私人擁有槍枝。如係非法擁有，將處以嚴厲的刑罰。

按照反暴力委員會的計劃，如果聯邦立法通過後四年內，各州仍不執行此項法令，則聯邦政府將直接向手槍持有者進行登記。發給手槍的執照只限於警察、保安人員、在高度犯罪地區的小商人以及其他特別需要自衛的人。

暴力委員會指出，美國政府應制訂補償計劃，拿出五億美元以補償交出槍枝的人，大約每支為二十元。

暴力委員會根據一項調查資料的報告說，美國的私人槍枝的數量增加了四倍，使國家遭受到爆發大規模暴力行動的危險。國內的動亂刺激了槍枝的銷售。日益增長的白人種族主義者和黑人極端主義團體，在在使美國不斷發生……

美股昨交投雖旺 成交價仍然低跌
道瓊斯股跌至兩年半最低點

【美聯社紐約二十九日電】股市今天在旺盛交投中跌價下跌，昨天星期一的交易中，道瓊斯工業平均數下跌到兩年半多以來的最低水平。

上午十時三十分道瓊斯工業平均數下跌一點三六，跌至八〇四點八七。

道瓊斯工業平均數下跌之前，有不到兩百種的股票領先下跌。

【法新社倫敦二十九日電】倫敦市場的黃金價格今天跌到每盎斯四一·四九美元，這是七月二日以來的最低金價。到今天收市時，金價略回升到四一·七五美元。

金融國人士認為這次金價下跌，是上週末十國就國際貨幣基金組織特別提款權達成協議所致。

在十國宣佈達成協議前，黃金價格維持在每盎斯四一·九〇的價格。

二等國家——英國的悲哀

英國最近發表了「外交政策白皮書」，承認自己是「二等國家」，建議減少對外經費，將在某些不必要地區的使館館取消或合併。英國「每日鏡報」因此發表了這幅漫畫。

漫畫左邊，一個油漆工正在為英國大使館漆上「擴充營業」的招牌，在「英國駐法大使館」下面加上駐德、駐荷、駐比、駐盧、駐意……字樣。大門口，則是背數如柴的英國使節正在步出門口，而他的妻子從後面追出來叫道：「親愛的，你忘記將單車夾褲腿的夾子了！」——英國使節連汽車都混不上了。

法塔赫斥聯合國視察員
指出他們是以色列的侵略工具

【美聯社貝魯特二十九日電】阿拉伯最強大的游擊組織「法塔赫」警告說，它可能拒絕聯合國駐中東的視察人員。「法塔赫」要求將聯合國視察員撤出蘇伊士運河以及其他前線，「法塔赫」認為他們掩護以色列使不受襲擊。

「法塔赫」說，在開羅的電台廣播說，這些觀察家阻礙收回被佔領的阿拉伯領土運動。「法塔赫」說，這些觀察家是執行以色列政治解決激烈反對游擊運動的工具。

【路透社伊拉克巴格達二十九日電】今天這裏宣佈，伊拉克和敍利亞之間的一項聯防協議，將於明天在伊拉克外交部簽字。

關於這項協議的細則，官方伊拉克通訊社並未報道，通訊社說，這項協議將由伊拉克革命委員會委員兼國防部長希爾丹·提克里提和敍利亞參謀總長……

伊拉克敍利亞聯防協議今簽字
敍利亞人民感謝中國支持巴勒斯坦的武裝鬥爭

伊拉克大使納吉爾說，伊拉克的軍隊將同敍利亞以及約旦軍隊一起站在前線對以色列的軍事前線。

【據新華社北京二十八日電】敍利亞新聞工作者協會出版的「復興」週刊登載一篇文章，讚揚中國堅定支持巴勒斯坦人民的鬥爭，支持阿拉伯人民反對美帝國主義和以色列侵略的正義鬥爭。

文章說，林副主席在「九大」的政治報告中說到了巴勒斯坦問題，中國代表了全國代表大會向阿拉伯人民及阿拉伯各國人民的事業給予明確的支持。

文章說，林副主席的報告進一步了解巴勒斯坦問題和阿拉伯的門爭，並對巴勒斯坦阿拉伯人民的解放運動繼續作出巨大貢獻。

文章指出，重要的是，中國人民、政府和黨的支持體現了中國無產階級的革命路線的實質，而是真誠的和衷心的支持。林副主席的報告對爭取民族和社會解放而鬥爭的各國人民表示了兩種的支持。

美軍一個營今將開離南越

【路透社西貢二十九日電】美軍發言人今天說，將於明天離開南越美軍中的一部份。……

美國私人手裏的各種步槍和散彈槍達六千六百萬枝。……

在阿爾及利亞的中國醫生　在阿爾及利亞工作的中國醫療隊……（新華社傳真照片）

英種族主義者暴動瘋狂反對印巴居民
叫囂「抓住巴基斯坦人」用石塊砸爛窗戶

【法新社倫敦二十九日電】英國米德蘭的伯里區昨夜和今晨發生了更多的種族衝突事件。

英國公衆場所宣佈關閉後，大群的人衝入伯里區，他們高聲呼喊：「讓我們抓住巴基斯坦人！」並扔石頭砸毀商店的櫥窗。警方發言人說，十二人被捕，將控以擾亂公共秩序罪名。

昨夜警察已加強巡邏伯里區，以防止週末有一名英國青年被人刺至重傷，該處即發生反對印度和巴基斯坦人居住的示威。經過週末的騷動，有二十二人被捕，其中三人已被法庭控告，法官下令拘押至八月五日再審。

美國稅重人民叫苦
每年平均增稅百卅億美元
勞動人民每年收入三分之一繳政府
今年聯邦稅收千九百億美元　州縣市又另有稅

【新華社北京二十八日電】據最近消息：美國統治集團為了擺脫日益深重的財政危機，正通過徵收各種名目的苛捐雜稅，加緊壓榨美國廣大勞動人民。目前美國人民的納稅負擔已經佔他們每年收入的三分之一左右。

情況表明，自從進入六十年代以來，由於美帝國主義對內瘋狂擴軍備戰和對外加緊侵略和擴張，財政預算連年出現巨額赤字，美國統治集團向人民榨取的捐稅額也逐年猛增。據美國資產階級報刊透露，在從一九六零財政年度到一九六八財政年度的九年間，美國聯邦、州和地方各級政府徵收捐稅的總和由一千三百二十八億美元，增加到了一千五百二十億美元，即平均每年增加一百三十多億美元。去年六月間，為了應付侵越戰爭的龐大開支，美國國會通過了一項加徵百分之十的所得稅附加稅的法案，規定在一九六九財政年度內，從美國人民身上再多搜刮一百四十二億美元。在今年七月一日開始的新財政年度中，美國反動統治集團又決定進一步增稅近一百二十億美元，使這一年的聯邦稅收總額將近一千九百億美元，從而將成為美國歷史上人民納稅負擔最沉重的一年。

美國的苛捐雜稅名目繁多。屬於聯邦預算範圍之內的稅收就有個人所得稅、公司所得稅、社會保險稅和各種消費稅。除此以外，各級地方政府也紛紛巧立名目，加緊搜刮。州有州稅，縣有縣稅，市有市稅，五花八門，無奇不有。據統計，在美國的五十個州當中，就有三十個州的當局通過各級地方稅搜刮去每個納稅人每年平均收入的百分之十以上。

沉重的捐稅負擔首先是而且主要是壓在廣大勞動人民身上。壟斷資產階級繳納的公司所得稅只佔他們每年從工人脂血上榨取的數千億美元剩餘價值的一小部分，並且大部分還是從美國……實際上仍然取自美國勞動人民。

美國統治集團對美國人民敲骨吸髓的壓榨，激起了美國人民的普遍不滿和反抗。不少地區的居民聯合起來拒絕納稅。今年五月間，在俄亥俄州和德克薩斯州，曾先後發生了大規模的抗稅行動。美國壟斷資產階級的喉舌「美國新聞與世界報道」最近驚呼，在美國，「納稅人的反抗運動正方興未艾」。

新納粹黨公然活動 西德青年示威抗議
反動當局派警察鎮壓示威者 幫助新納粹「打手隊」打群衆

【據新華社訊】西德二十九日電】西德青年和進步人士最近舉行示威，反對新法西斯新納粹——德國國家民主黨在西德反動當局支持下的罪惡活動。

這個新法西斯黨為了參加今年九月西德聯邦議會選舉，二十五日公然在法蘭克福舉行所謂「競選集會」。五百餘名青年和進步人士在會場外舉行示威，強烈譴責這種罪惡活動，並且要求立即解散新法西斯黨。但是，這個法西斯組織的徒衆和西德反動當局的爪牙，公然指揮他們按照希特勒的「衝鋒隊」建立起來的「打手隊」，對示威者行凶毆打。示威者非常憤慨……

菲律賓一城市大火 五千居民無家可歸

【路透社馬尼拉二十九日電】菲律賓南部城市加牙因城，昨天發生大火，五千人痛失家園，財產損失達二億披索（合二百萬美元）。

警方說，這是該地區二十五年來第一次最大的火災，據說沒有人死亡。

加牙因市當局已頒布了為期十五天的緊急狀態，失火原因暫時未悉。

美國軍事冒險政策的命運——(原載美國「明尼蘇達州星報」)

美管制槍械暴露的問題

自從美國總統肯尼迪在達拉斯被槍殺以後，美國就有人提出管制槍械。但是，幾年以來，美國政府始終沒有拿出真正有效的辦法。

去年，主張非暴力的黑人金被暗殺打死於孟斐斯城，接着，總統候選人羅伯特·肯尼迪又被打死於洛杉磯市。同樣的要求又出現了。但美國政府的行動上仍然是慢吞吞。

有人指出，這是由於擁有槍械會引起軍火工業的不滿，而國會議員中，根本就有很多人是軍火工業派出的「駐會代表」。

尼克松上了台，由艾森豪威爾的兄弟組成的反暴力委員會提出報告來了。從內容來看，同樣是管制槍械，其着眼點顯然不同。它不是為了衛護的政治謀殺，而是全然為了針對日益不滿現狀的革命人民的行動。

從今年年初起，美國學生和黑人的運動出現了新的傾向。他們在校園示威、佔領校舍、對統治的戰爭機構的行動之外，還有一個新的特點，那就是黑人學生開始「帶槍造反」。尼克松親自出馬，叫囂要「堅決對付」那些持槍造反的「黑人激進派」，美國聯邦調查局的爪牙在監視「黑豹黨」的局面，美國國會和輿論界不斷叫嚷着所謂「寒鴉」、「鬣狗」。

「紐約時報」則一方面驚呼這種情況「令人驚異」和「令人寒心」，另一方面也不得不承認，學生們相信，「為了獲得美國生活下去，就必須把自己武裝起來」，而且「他們認為自己的武裝起來的活動顯然已經進行一些時候了」。

為了應付革命行動，美國政府不得不一次並不慢吞吞。而且也不懼怕軍火工業的不滿了；他們提出了登記手槍、收購手槍的辦法。

美國民間有多少支槍，這一次有了估計數字。據說，一共有手槍二千四百萬支，各式步槍和散彈槍有六千六百萬支。兩者相加，就是九千萬支。

美國人口是兩億兩千萬，平均起來，兩個多人就有一支槍。在階級矛盾越來越尖銳的社會中，這是一個「驚人」的數字。

然而，這個數字也有很多地方顯出了它的假打算。所謂限制槍械，也不過是限制某些人持槍——「非法者處以懲刑」，卻不限制另外的人持槍——這些人不但可持，而且可以合法持之。

人民掌握槍桿子，對於美府來說，乃是致命的東西。這一份管制槍械的報告，其用意到底會不會有實施，倘無別論。但美國國內的動盪嚴重，卻由這份報告的出現而揭露無遺了。

　　　　　　　　　　　　　　　　　　　　　　　　　　施　　正

印度農民抗暴打死五名地主
地主武裝先挑釁開槍打死一名農民

【路透社加爾各答二十九日電】警方今天說，加拉邦農民殺死了五名地主。

警方發言人說，星期日在巴拉加瑞第二十四區，一羣地主向一羣農民的隊伍開槍，射死一人，射傷十人。

他又說，憤怒的農民昨天抓到五個地主，用石塊和木棒將他們打死。最近期間，西孟加拉邦的地主和農民之間經常發生衝突，農民們正在展開反對佔地運動。

民軍破壞敵交通 美偽力量受制約

【法新社西貢二十八日電】南越解放軍今天宣稱，南越解放軍破壞敵方交通線受到重大破壞，使……大大削弱美國及西貢政權的防禦力量。

蘇修頻伸魔爪 加緊在非洲活動

【法新社莫斯科二十七日電】蘇聯外長葛羅米柯昨晚說，蘇聯已決心改善與剛果（金沙薩）的關係。

剛果（金）外長邦波科昨天到達莫斯科進行三天訪問。葛羅米柯在歡迎這位外長的宴席上說，剛果（金）在非洲擔當着重要的角色，蘇聯已準備協助它，加強它的獨立和統一。

葛羅米柯說，儘管和社會制度的不同是無關重要的。因為蘇聯立意於和平共處。

出席這個宴會的還有蘇聯外交部副部長庫茲涅佐夫和伊利切夫。伊利切夫將同葛羅米柯……

暴風雨襲英國 船翻人亡屋淹

【路透社倫敦二十九日電】英國今天遭到一場暴風雨，造成了嚴大損失，數以千計的人的假期被破壞了。

英國西部海邊，巨浪沖擊，在海邊上擠滿了人羣。一艘遊艇被巨浪捲翻，船上三人，一人淹死，兩人被救起。

據說，從海峽港口一直到愛西部的地區都被洪水淹沒，數十間房屋積水沒，要求消防員來幫他們排水。

【美聯社盧比十二十七日電】由三人組成……一起今天同與總統雅希亞……十八日到達雅加達，……舉行兩次會談。

澳洲歌女被槍殺 兇手是侵越美軍

【美聯社澳洲二十九日電】美國海軍發言人今天說，一個二十八歲的美國海軍軍士，被控告謀殺澳洲歌女。

被控的是阿拉巴馬州伯明翰人，他於二十八日……

菲律賓監獄喋血 九囚犯活活打死

【路透社馬尼拉二十九日電】一批菲律賓囚犯今天在監獄裏械鬥……

警方說，在監獄裏……九名囚犯被打死，另外二十二名受傷。

西班牙人食杯？ 威士忌銷量大增

【路透社倫敦二十九日電】蘇格蘭威士忌工廠今天宣佈，在意大利、西班牙等地的威士忌數量增加了百分之七十……

國際鱗爪

泰婦人公路產嬰 有驚無險皆平安

【法新社曼谷二十九日電】昨天下午，有一孕婦人，在距曼谷機場通往曼谷市區的大路附近，產下了一名女嬰。……

意市長拍美警察馬屁 言猶在耳即被盜光顧

……

美蘇的「中東慕尼黑計劃」

全港乒賽達到高潮 女子雙打今爭冠軍
劉惠原 何雅清 戰 香金玉 顏瞻華

美蘇的「中東慕尼黑計劃」

美國最近派了負責近東和南亞事務的助理國務卿西斯科到莫斯科進行雙邊秘密會談，策劃「中東慕尼黑」陰謀，這是美蘇加緊進行反革命全球勾結的又一個方面。

中東局勢的動盪，主要是由於美帝在第二次世界大戰之後在那裏安置了一個無中生有的國家——以色列。自從以色列像一個楔子一般，硬行插入阿拉伯世界之後（見左上圖），就不斷在那裏四出挑釁，强佔地方，甚至於發動戰爭。大家從左下圖就可以看到，在一九四七年「聯合國分治計劃」中的以色列，面積是一萬四千平方公里；一九四九年，以色列發動了第一次以阿戰爭，就把面積擴展到兩萬〇七百公里。

後來，以色列又發動了許多次侵略戰爭，較大的有兩次。一次是一九五六年配合英法向埃及的進攻，强佔了西奈半島，其後被迫撤離。第二次則是一九六七年六月的著名「六日戰爭」，以色列發動了「閃電戰」，强佔了相當於以色列本土三倍的六萬五千多平方公里的土地。

現在，美蘇正在串謀起來，力迫阿拉伯國家接受所謂「政治解決」辦法，其實就是要阿拉伯國家接受以色列侵略的既成事實。它們要求阿拉伯國家同以色列「調整領土」，劃讓包括敍利亞的戈蘭高地，耶路撒冷阿拉伯區在內的大片阿拉伯領土。它們還要阿拉伯國家向以色列開放蘇彝士運河和蒂朗海峽。它們想派一支「國際部隊」到中東，這支部隊實際上是美蘇用來控制中東的一支佔領軍，由美蘇操縱的「聯合國」指揮，而阿拉伯國家卻無權命令他們離開。

美蘇這個圖謀的目的之一，是要㈠把屈服性的解決辦法，强加在阿拉伯民族頭上，㈡進攻巴勒斯坦的武裝革命，㈢保護以色列猶太復國主義在阿拉伯土地的存在和擴張。

美國的華盛頓「明星晚報」則更進一步說：「在全球政策的更加廣泛的領域，蘇聯人可能甚至準備在中東問題上作出讓步」，以「換取」美國支持蘇修侵略中國的保證。

什麼叫做「慕尼黑」

在第二次世界大戰前夕，英法帝國主義與納粹德國的希特勒在德國的慕尼黑簽訂慕尼黑協定，將捷克的主權出賣給希特勒。因此，「慕尼黑」這個名詞指的是大國操縱別國政治，在暗中出賣別國的主權與利益。

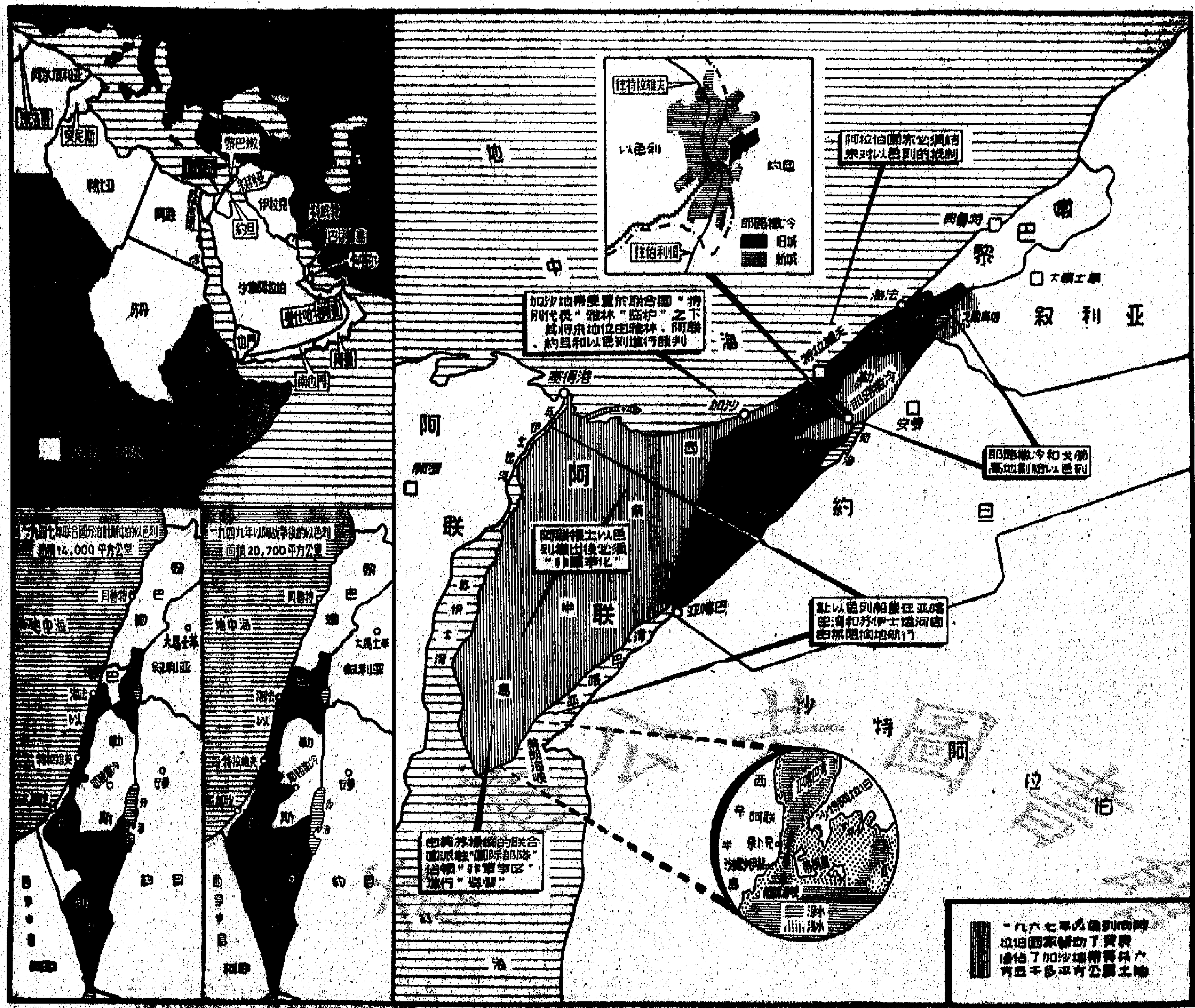

圖畫世界　第二十四期　圖：陳全　文：姚文

全港乒賽達到高潮
女子雙打今爭冠軍
劉惠廉何雅清戰香金玉顏睛華
男雙打與混合雙打進行準決賽

【本報訊】兵總主辦的本年度全港公開八項乒乓球賽，今天下午七時起有四十八場比賽分六張球桌在伊館舉行，其中女子雙打決賽一場，男子雙打準決賽兩場，混合雙打準決賽兩場，男子青年單打十六場，男子少年單打十五場，女子單打十二場。不設門票。

本年度全港公開乒乓球賽，自本月廿日開賽以來，先後經過三天比賽，逐漸進入緊張階段。今晚的四十八場比賽，其中女子雙打由劉惠廉、何雅清組與香金玉、顏睛華組爭奪冠軍。劉、何組先後淘汰了[illegible]、高希賢組，李翠華、[illegible]組，何組技術平均，香、顏組合作較佳。如香、顏組發揮實力，不是完全沒有爭勝的機會。

男子雙打兩場準決賽，鄧鴻波、趙善駿組對林永華、吳國棟組一場，鄧、趙組不但技術較高，且經驗豐富，林、吳組恐怕不是他們的敵手。梁志謙、顏國瓊組與羅漢波、許成組之戰，雙方實力接近，但照近況看，羅、許組似乎好些，取勝機會較高。

混合雙打準決賽兩場，都是種子組對抗。鄧鴻波、顏睛華組對梁志謙、李翠華組，前者技術不錯，後者鬥志較強，雙方在正常下演出，鄧、顏組料可略佔便宜。

蘇勝、劉惠廉組，何雅清組對羅漢波、劉惠廉組，各有所長。嚴雙方近況分析，劉組略勝一籌，但何組如無特好表現，不易擊倒對手。

此外，男子少年單打於今晚賽後，將只剩下十五人，男子青年單打則剩下八人。

男子雙打
下午八時：鄧鴻波、趙善駿組對林永華、吳國棟組，梁志謙、顏國瓊組對羅漢波、許成組。

女子雙打決賽
下午八時：劉惠廉、何雅清組對香金玉、顏睛華組。

混合雙打
下午七時：鄧鴻波、顏睛華組對梁志謙、李翠華組，趙善駿、何雅清組對羅漢波、劉惠廉組。

女子單打
下午九時：蔡安娟對蔣碧霞，楊靜如對吳麗儀。下午九時廿分：吳佩瓊對張念，香金玉對顏國瓊，蘇向陽對李翠華。組平，郭英縣對關之英、蘇倩妍對侯佩玲，李秀瓊對潘小敏。下午九時四十分：陳新玲對顏睛華，李翠華對高希賢，蔣少英對陳麗英，陳大昭對蔡平民。

今日賽程

男子青年單打
下午八時廿分：蔡錦炎對馮佩倫，關志誠對張加能，陸漢光對李少華，盧培德對黃偉成，梁堅對陳永康。下午七時四十分：梁振亮對黃偉業，汪浩昌對王立軍，莊東成對蘇國興，鄭志文對許，麥煒輝，李啟洪對謝英權。

[illegible]治，柯泰強對余松發，梁治發對杜耀陽。下午八時四十分：吳瑞林對何華勤，梁國偉對朱彩寶，周家偉對賴志剛，王冠華對劉日洪，嚴永成對施錦和，胡志麒對莊水防。下午九時：邵基發對梁國雄，李元基對林潮光，張漢興對張鴻濤，周文谷對吳輝祥。

男子少年單打
下午七時：潘洪輝對楊正梅，方庭紹對李國偉，唐爲學對林培，孔慶偉對黃耀明。下午七時廿分：黃文忠對陳

昨開新一屆首次執委會議
足總選出各組成員
新西蘭訪港由怡和承辦
其他外隊探盤尚有待分別洽商

【本報訊】足球總會昨在該會會所召開本屆首次執委會議，選出副主席及各小組成員，對西柏林哈打隊、荷蘭牙亞加丹美加隊訪港事，決定分別去函聯絡後再行研究。

昨天的執委會議，即席成立了上訴委員會，由該會會長級組成。其後推選副主席，必得利當選。跟着選出各小組的成員如下：

場地小組：胡祖堅、鄧蔡全、石也谷、蔡紗實、袁耀洪。

財務小組：洛運、哈地、袁耀洪、雷俊、陳安。

紀律小組：曾錦士（主委）、周滿楣、鄧家雄、甘明、孫明錫、石也谷、張志威。

裁判小組：胡祖堅（主委）、哈地、鄭家雄、必得利、張志威。

聯絡小組：必得利、陳炯榮、張志威、胡順熙、鄧蔡全、曾錦士。

青訓小組：必得利、鄺頌勳、石也谷、李亮能、鄧家雄、鄧蔡全、孫明陽。

推廣小組：張志威、洛運、陳柄球、雷俊、陳安。

聯賽仍由保利偉信雄。

司庫暫緩推選。職業小組成員，決由各職業球隊自行選派；非業餘小組球隊有關事項，則由職業小組負責處理。

業餘小組：甘明、卜素、鄭家雄、袁耀洪、陳炯榮。

據會節月的例會，定於每一個月的第二個星期二舉行。

有關外隊訪港事，西柏林哈打隊擬於今年十二月至明年一月訪港；荷蘭牙亞加丹美加隊擬於今年九月訪港，決分別去函聯絡。

澳洲足協不惜工本做東道主

▲澳洲足球協會為推進當地的足球運動，不惜花費米鈔，邀請歐美各地足球勁旅前往澳洲表演，偶然也邀請中東或東南亞各地的球隊前往，香港的星島及怡和，也成爲澳洲的邀請對像之一。

澳足協之所以如此，[illegible]一個目的，是通過比賽來檢閱澳洲國家足球隊的實力。

澳洲足球隊正準備出席本屆世界杯賽，希望能夠出綫後往墨西哥一遊。澳洲隊編在羅得西亞、日本及南朝鮮一組，看來澳洲只要過得日本一關，日後就有希望與新西蘭、以色列爭取世界杯初賽出綫權。

澳洲安排的一場重要國際友誼賽，最近在墨爾本對希臘國家足球隊，檢閱實力。希臘隊曾有過擊敗上屆世界杯季軍葡萄牙隊的實力呢！

▲英國曼徹斯特聯隊隊長査路頓，是該隊的主將，又是英國國家隊的隊員。據說，他曾先後替英國國家足球隊出席國際賽達八十次之多。査路頓現年卅一歲，被稱爲曼徹斯特聯隊的老使前衛，他的胞弟積·査路頓也是英國國家隊隊員。

今年英國有關當局曾以OBE「銜」給査路頓。英國選手的人數相當多，一九六六年，英國奪得世界杯錦標

望遠鏡

[illegible]

意大利那不勒斯會長口舌招尤

意大利甲組巴勒摩隊對那不勒斯隊的一場比賽，由巴勒摩隊主場，結果因球場發生騷動事件，意警方要出動直升機將被圍裁判救出。事後，意足總將責任歸於主隊身上，罰本巴勒摩隊以三比二贏，並因此被判今後一連兩場主場的安排亦宣佈取消。此外並要被判重大利足總處罰。

那不勒斯隊會長費拉拉，在該隊發表了控訴巴勒摩球隊的談話，竟是如此說法，對巴勒摩隊打擊太大，於是停止費拉拉一切的行動自由，直至今年九月十九日。

·高佬強·

體育

南華屬下足球員大部簽署非業餘
所謂業餘傳統已被打破

【本報訊】南華會於上兩周足總領取了數十張球員註冊表格，也已有大部分簽入簽了字，只是他們的註冊紙直到昨天還未遞入足總，昨昨天只有流浪隊領去六張註冊紙。

據前些時的消息說南華對將來的職業前途不感興趣，仍保持該會的「業餘」傳統，只參加公開混合聯賽。而且據說該會所有球員向足總註冊，都仍只簽署「業餘」一項，不簽署「職業」和「非業餘」。

但是，根據昨天消息，南華大部分甲組會員人都簽署了「非業餘」一項，簽署「業餘」的只有三四人。因此看來，南華所謂保持其「業餘」傳統，乃是不可靠的。因爲既有大部分球員已簽署了「非業餘」，這即是自承他們已不是「業餘」球員了。

有人說，南華大部分球員之所以簽署爲「非業餘」球員，乃是得到會方的同意的。這一措施，是該會有點取巧，如果看將來的發展如何，如認爲將來有利於參加職業夜波，就可能改變態度了。其然其不然，終有一天是要「揭出」的。

星方建議：和和杯賽改三角制

【本報訊】據新加坡消息：新加坡華人足球總會要求將和和杯港馬新三角制，明年成爲「環三角賽」，新加坡以第三隊參加角逐。

據說，他們已將這項建議向港馬兩足球總會提出，港馬兩隊本來於下星期六在檳城舉行杯賽，較後取消比賽，而在新加坡停留期間，星華足協與之接觸。

後決定是否接納。至於澳洲、巴西、印尼及羅德西亞等隊訪港事，則分別洽商。

新西蘭足球隊將於九月十七日至廿日期間訪港，提出條件爲七百五十鎊，議決由怡和承辦。

曾培福任流浪教練

【本報訊】流浪足球隊仍以曾培福爲「非業餘」班底，只派一二級有經驗的球員從中輔導，自組班工作完成後，並繼續擔任教練。昨天下午六時許，有十多名球員由曾培福帶領在南華場內開始集訓。據曾表示，流浪的球員多年青，夠氣力，但體力還差，單憑指導各球員多做一些輔助運動，增加他們的體力，則到球季開始時，便可應付任何對手一折了。

據星華足協會會長蘇輔順說，星華足協提出此項建議，因爲新加坡是和和杯的創始人，不參與比賽感到失望。星華足協已作下一項行動，以確保當時間來臨時，能夠參加三角賽。

今晚首映　明天全線上映　健康寫實彩色片
鳳凰七彩闊幕　青年生活巨片
小燕　王小燕　江漢　傅奇　余倩霏　李次玉　馮琳　楊帆　孫力　丁川　編劇 孫華　導演 張炎　策劃 張鑫炎
令你耳目一新的體育影片
節奏明快　旋律輕快　青春活潑　朝氣蓬勃
太安　明天　三劇院

美麗宮　九龍大坑東道　今天續映　大殺四方　(闊銀幕·七彩)　今天早場　神劍王子　今天公餘場　湯姆瓊斯傳　明天獻映　一寸山河一寸血

白楊　周驄　丁亮　李清　呂錫良　主演　最後今天　錦繡河山

大公報分類廣告

專美　香港　國語

中醫教授　蔡啓超　主診　風濕·胃病　耳鼻·喉舌　皮膚·瘡毒　痔核·痔瘻

國語　電影　二集

憤怒譴責港英製造新挑釁
摩總洋務等八工會代表
讚揚水務工人英勇鬥爭
指出港英色厲內荏決不會有好下場

【本報訊】連日來，繼續有摩總、洋務、牛奶、港巴、太古、太倉、電車、煤氣等八間工會的代表，到水務局華人職工會慰問，對受迫害的工友家屬和水務工人進行親切的慰問。各工會代表，對港英有計劃有預謀地迫害水務工人的法西斯新暴行，紛紛提出憤怒的譴責和強烈的抗議。代表們一致堅決支持水務工人的正義鬥爭。代表們讚揚廿三位水務戰友，敢於鬥爭的革命英雄主義氣概，向他們學習！向他們致敬！並對受迫害的家屬和水務工人作親切的慰問。各工會代表致送了慰問信和慰問金，他們聽取了水務工會代表關於二十三位理監事受到港英無理迫害，和他們進行反迫害鬥爭的經過。被迫害工友的家屬和廠內工友代表同各工會代表進行了座談，並表示堅決鬥爭到底的決心。

各工會代表一致指出：港英悍然把被選為水務工會理監事的二十三位職工工人，橫加削罪，投入監獄，這是世界上罕見的法西斯暴行。港英蓄意製造事端，挑起新的緊張，明目張膽地對全體愛國工人、全港愛國同胞進行嚴重的新挑釁，我們一致表示堅決的反對和強烈的抗議。

各工會代表憤怒地指出，誰都知道，水務局職工工人與局方的勞資關係仍然存在，港英「職工會登記局」斷然干涉水務職工會工人擔任工會理監事，甚至與「警方」「法庭」串謀勾結，公然拆掉遮羞布，來硬把這二十三位工友非法判刑投獄，這是對水務工人和水務工會的新迫害，這是對全體職工工人和愛國工會的正當權益的侵犯。這完全是野蠻的法西斯行徑，不能不激起全體水務工人和全港工人的極大憤怒和堅決反對！

代表們熱烈讚揚水務二十三位戰友以一不怕苦、二不怕死的革命精神，把敵人的「法庭」作為戰場，跟敵人繼續鬥爭的英勇戰鬥，他們鬥得有理、鬥得好，不愧為用毛澤東思想武裝起來的好工人，是我們工人學習的好榜樣。

代表們又指出：偉大領袖毛主席教導我們說：「帝國主義者和國內反動派決不甘心於他們的失敗，他們還要作最後的掙扎」。在反英抗暴鬥爭不斷取得勝利，毛澤東思想日益廣泛深入人心傳播的大好形勢下，港英妄圖製造迫害事件來挽救他們的失敗，這只不過表明港英法西斯的理虧心虛。港英的陰謀是絕不會得逞的，它只有「搬起石頭打自己的腳」，肯定不會有好下場。

代表們在談話中表示：我們要進一步團結起來，更廣泛更深入發動群眾團結群眾來回答港英法西斯新迫害，爭取更大的勝利。

代表們一致嚴厲指責港英的暴行，對港英提出嚴重的警告。他們指出：拒絕和阻撓我們職工工人復工正義要求的是港英，現在迫害我們二十三位理監事的又是港英。港英欠下我們一筆筆的債，不論舊債新債，都是一定要償還的。我們要警告港英：你們想藉此來進行威嚇恫嚇，這種貌似強大的醜惡行徑又怎能掩蓋得你們理虧心虛的本質？港英應當放清醒些。火是不好玩的，當心你們自己的腦袋。我們用毛澤東思想武裝起來的愛國工人，是懂得對付任何橫逆的。

水務工會代表在這些慰問活動中，表示衷心感謝各兄弟工會的熱情的慰問和支持。水務代表說：我們要永遠記住民族仇、階級恨，化憤怒為力量，進一步團結起來，接過二十三位戰友的任務，更積極努力做好一切工作和鬥爭，來回擊港英法西斯的新挑釁。

颱風遠去兩天雨量四吋七
又一熱帶低壓在菲東形成

【本報訊】港英天文台仰而復懸的三號風球，終於在昨日下午三時十分落下。颱風「貽奧娜」，現已減弱為一熱帶低氣壓，進入廣西省北部。前昨兩天雨量四點七吋。據天文台稱，另一熱帶低壓又在西太平洋形成中。

籌祝建國廿周年光輝節日
航運果品各業紛組委會
油旺尖街坊決隆重慶祝

【本報訊】港九許多行業已紛紛成立慶祝二十周年國慶籌備委員會。在分別舉行的籌委會議中，各業人士暢談當前形勢，再述我國社會主義革命、社會主義建設的偉大成就，一致表示要更盛大慶祝這個光輝的節日。

油蔴地、旺角、尖沙咀坊眾慶祝中華人民共和國成立二十周年籌備委員會於日前成立。籌委會上推選出正副主任委員及總務、財務、宣傳、游藝等各部負責人，積極展開籌備工作。他們表示一定要更廣泛發動坊眾，團結坊眾，熱烈慶祝今年國慶。

港九運輸業慶祝中華人民共和國成立二十周年籌備委員會亦已成立，並選出各部門負責人，決定隆重慶祝二十周年大慶。

港九航運業組成慶祝中華人民共和國成立二十周年籌備委員會。各船公司代表興奮地指出當前國內外形勢大好，欣逢我國二十周年大慶，我們要更隆重慶祝。會上選出了正副主委及宣傳、總務、財務、招待等各部門負責人，一致要搞好籌備工作，進一步團結更多的同業參加慶祝。

為了隆重慶祝即將到來的二十周年國慶節，果品公司及上環各成員欄、三艇商、駁運等鮮果同業、工友，組成「上環鮮果同業、工友聯合慶祝中華人民共和國成立二十周年籌備委員會」。全體籌委一致認為今年更要廣泛、深入發動同業、工友和家屬，更加廣泛發動二艇商和小販同業，更加擴大、更加熱烈、更為隆重慶祝社會主義祖國成立二十周年的偉大節日。會上選出了總務、財務、文宣、佈置、招待、聯絡等各部門負責人，積極展開籌備工作。

香港區馬辦莊業籌備委員會已於最近組成。該籌委會主委為黃光炎，副主委許奎清。此外並推出總務、財務、交際、佈置、招待等各部門人選。

由上環新街市街商戶組成的「新聯同業慶祝中華人民共和國成立二十周年籌備委員會」，於日前舉行首次會議。會上決定隆重慶祝建國二十周年大慶。

港九糖果餅乾業慶祝中華人民共和國成立二十周年籌委會已經成立，展開慶祝國慶的籌備工作。

顏業人士慶祝建國二十周年，已推舉各部門人選，展開籌備工作。

畜產業人士慶祝二十周年國慶籌委會已於昨天成立，籌委包括地毯、羽毛、皮草、刷子、皮具等各業代表及各業職工代表，並選出各部門負責人。會上各籌委表示，今年參加慶祝活動的同業、親友必大大增加，因此需要及早做好安排。

短評
支持東星死傷工人家屬合理要求

這次「東星」輪大火，十二位工人遇難，十四位工人受傷，情況嚴重。對不幸的死者遺屬、受傷工人和他們的家屬，我們表示親切的慰問，並支持他們所提出的三項合情合理的要求。

「東星」輪慘劇的發生，正如港九造船業工會代表所指出的，港英有關當局和船公司都有不可推卸的責任。在工人落船開工之前，輪船上易燃物體，未有好好清理，其他防火措施，亦未切實做好；火警發生後，消防輪隔四十五分鐘才開到現場，而又未作積極搶救，因而造成這場觸目驚心的慘禍。如果港英有關當局和船公司重視工人安全，平素注意輪船的安全設施，慘禍程度，未必至此。

在修理中的輪船發生火警，造成傷亡事故，過去已經發生多次。去年美帝侵越運油船「拜特號」，曝炸大火，十二人被燒重傷，事後查明是因易燃物體未好好清理而致。當時輿論對港英不注意工人生命安全，在工人施工前未切實進行安全檢查，已經加以指出，事隔經年，仍未切實有效地採取措施，致再度出現「東星」輪的慘劇。試問港英如何向廣大居民交代？港英對此負起維護工人安全之責，慘劇已經一再出現，港英必須馬上負起應負的責任，防止同類事件發生。死者遺屬家屬所提出的三項合理要求，應該迅速接納。

「東星」輪慘劇發生後，港九造船業和其他行業工人，發揚「三互」精神，紛紛前往探訪和慰問死者遺屬和受傷工友家屬，幫助他們解決各方面的困難，包括捐款慰問在內。工人們這種親如手足的互助精神，實令人感動。他們是港九同胞學習的好榜樣。

東星慘劇孤兒寡婦何以為生
千人祭罹難工人
促當局撫卹賠償
有輓日：說什麼保障工人生命，施救來遲……痛死者頓成灰燼；問如何處理善後工作，當前急務，撫卹孤寡……。

【本報訊】「東星」輪大火罹難的八名工人何根、陳木然、劉裕、陳壽明、孫偉明、吳四珠、李楠、陳榮林的遺屬親友，昨晨在紅磡永別亭悲痛的為死者舉行集體喪禮。千多名死者生前工友同事，以及大火中受傷出院的工人前往致祭。死者家屬及工友在悲傷之餘，均希望當局負責方面起應有責任，迅速給予遺屬們以撫卹賠償。

八名死難工人中，何根、陳木然、劉裕及陳壽明舉行土葬，孫偉明、吳四珠、李楠、陳榮林舉行火葬。昨天上午十一時，八名死者遺屬數十人及千餘多工友在永別亭內為死者舉行集體喪禮。靈堂內，八具靈柩並列，四周擺滿工友們送來的花圈及輓聯，靈前一列懸掛八名死者的遺像。數十名死者遺屬披麻帶孝，在靈前左方含淚答謝工友的致祭，其中一些遺屬則哭至聲嘶力竭，由親友扶持，令人見之鼻酸。

前往致祭的工友，有的早上開工，午間休息時趕來參加喪禮，有的則請假一天半天，致祭死者。其中四名大火中受重傷留醫後出院的受傷工人，昨晨亦趕往參加喪禮。他們是：陳明塚、盧松清、陳汝霖和廖維清。陳明塚被燒傷面頰、耳部及背部，日前出院，傷口還在結疤。盧松清燒傷臉部，面部全被燒傷，傷口已結疤皮，他昨晨才出院。陳汝霖全身受燒傷，雙手尤其嚴重，他在本月廿五日出院。廖維清耳、頸部受傷，上星期日出院。

他們致祭後，向工友們展示傷勢及敘述當日起火逃生的恐怖情況，並指出船上安全措施不足。他們四人當時都在起火的第二艙工作，與十二名死者同在一艙。起火後，火勢蔓延迅速，由於起火處是在艙口旁，故此火焰將唯一出口封閉，工人逃生無路，他們冒着烈焰濃煙，拚死才爬上艙面，但已被火燒至重傷，十二名死難工人則來不及上艙面而遇難的。他們還指出，當時艙面有一些帆布喉，但喉的噴水喉嘴已損壞，不能出水。艙面上工友無法搶救，加以起火後滅火輪遲來，這也是造成死傷嚴重的原因。他們表示，「東星」輪大火慘劇的發生，是負責方面不負責任所致，他們要求當局負起責任，及早撫卹死者遺屬及受傷工人，以解決遺屬們的生活。

重傷工人列舉事實指出
東星慘禍責在資方
救火設備不足當時船面喉嘴噴不出水
紡織染工會代表昨慰問死傷工人家屬

靈堂上懸掛着的工友送來的輓聯和花圈，其中有些指出：「東星」輪慘劇，是資方缺乏安全措施及施救來遲所致，要求當局負起責任，撫卹死難工人家屬，使他們的生活有保障。以下是其中一部份輓聯內容：

說什麼保障工人生命，施救來遲，痛死者頓成灰燼；問如何處理善後工作，當前急務，撫卹孤寡，免遺屬無以為生。

火災失工友，孤寡何辜，當局坐視，無情大狼外婆難逃罪譴。

殖民制度，工人命如蟻，敢令汝等慘死；階級仇恨，心間深銘記，堅決團結鬥爭。

悼階級兄弟冤死；貲殖民社會害人。

東星慘劇，孤兒寡婦，何以為生；階級互助，關懷遺屬，克服困難。

怒斥黑心當局，火災一場，麻木施救，見死不救；工人苦大仇深，誓死做好。

十二時五十分，工友親屬致祭完畢辭靈。靈柩在許多各工友的隨同下，分別乘車到和合石墳場，其中十名死者靈柩，分別安葬。火葬的四名死者遺屬則準備在八月一日為死者舉行火葬。

另外四名罹難工人則由其遺屬自行舉行殯殮。

【本報訊】港九紡織染業職工總會昨晚派出代表前往港九造船業工會慰問受害、受傷工友家屬，對他們向港英有關當局及船公司提出的三項合理要求表示大力支持，並致送慰問信及第一批慰問金一千元，表示紡織染工人對受害家屬及受傷工友關懷支持的一點心意，並希望受傷工友早日恢復健康。慰問信指出：「我……

天氣：漸趨清新而疾勁西南風，日間轉和緩。早晨有驟雨，下午部分時間有陽光。最高氣溫約卅一度。

高潮：上午十時卅一分。
低潮：早晨三時四十五分，下午五時四十九分。

昨天的紀錄：
氣溫：最高二九點七度，最低二三點七度。
陽光：四點三小時。
雨量：二吋。
今年以來總雨量：五二點二六吋。
歷年同期：五二點三二吋。
相對濕度：下午五時82%。
風向：西南偏南。
風速：十四浬。

十餘名飛仔聚擊
紅磡一青年重傷

【本報訊】昨日下午六時，紅磡蕪湖街近鶴園街，有一青年被十多名飛仔用水喉鐵、玻璃樽、西瓜刀襲擊，頭、背部受重傷。傷者後突圍逃走，至黃埔街廿四號門前不支倒地，行兇飛仔逃去無蹤。

傷者叫張仁光，廿歲。據稱可能是被人尋仇所致。

觀塘今晨火燭

【本報訊】觀塘鴻圖道二十四號地下，今晨一時發生三級火警，十五分鐘後，火已被救熄。上址是一幢六層高的工廠大廈，消防員撲了兩條喉灌救，無人受傷。

華商織造總會
反對英徵新稅
指出英國徵稅和美國限制港製人織織品，都對本港針織製衣業嚴重打擊

【本報訊】華商織造總會會長何子良，在前天該會舉行的會員年會席上說，為維護織造工業的經營與生存，該會堅決反對英國徵收棉織品進口稅。

何子良說，今年五月英國商業部長來港，要求香港自動限制人造纖維製品輸往英國，最近英國又宣佈實行一九七二年一月起徵收棉織品入口關稅。這兩個消息雖經一段時間才告實施，但其陰影已籠罩着整個織造工業，如果英國徵稅和美國限制人造纖維製品受限制，對本港針織製衣工業有嚴重打擊，對本港經濟和就業產生不良影響。希望有關當局要努力交涉，以遏止此類有害本港工商業的外來壓力之實現。更望港府未雨綢繆，他並要求港英解決下列幾問題：㈠大量開放工業用地，使工業獲得足夠廠房，增加生產，且可減少因地方擠迫而動輒抵觸勞工法例，平抑廠用樓宇租金暴漲；㈡從速實施小型工業貸款，使能添置新式機器，以改良生產；㈢從速訂立適應目前香港工業環境需要的「學徒法例」，好讓工業界能訓練出有足夠技能應付工作環境的新人。

港英說組專門委會
研究英徵新稅問題

【本報訊】港英工商業管理處處長左敦昨日宣稱，「紡織業諮詢委員會」將設立一個專門委員會，研究英國政府決定由一九七二年開始對英聯邦輸英棉織品徵收關稅「對香港紡織業的可能影響」。

據稱，該諮詢委員會將於八月五日舉行會議，研究此專門委員會的成員及職權範圍等問題。

暑期做散工遇橫禍
學童送外賣遭伏擊
飛仔黑夜作惡傷人激憤附近街坊

【本報訊】新蒲崗一名送外賣的小伙計，昨晚送外賣到渣甸坊時遭人伏擊受傷。

受傷的小伙計黃少光，十四歲，原是某校的學生，為了趁暑假期間賺點錢，到該餐室工作才一個多星期。他每天上午十一時許返工。昨晚十時許，該餐室接獲外賣電話，顧客要了三杯凍品，着送去渣甸坊二十X號二樓。約十一時，黃少光用一個托盤盛三杯凍品，按址送去渣甸坊，由於那餐店舖已多關門，街上漆黑，黃少光站在三十號門前尋找二十六號之際，突然由樓梯間衝出六七個飛仔，手持啤酒樽，向黃少光猛襲，黃不備有此，當場被擊至暈倒地上，爬不起來，手部亦被玻璃割傷。附近街坊被響聲驚醒，紛紛開門探視，是時飛仔立即飛遁，街坊上前將傷者扶起，並報警召救護車將黃少光送醫院。黃的同事聞訊紛紛趕至慰援。但擊飛已逃去無蹤。大家都說黃少光這次被襲是無辜的，他根本與人無怨。

據說這次鬧事事飛可能有計劃的。事緣前天，一羣飛仔在渣甸街室門前偷取樽裝汽水時被伙記發覺被揍打了一頓，晚上，飛可能由此懷恨，至利用電話叫外賣，引誘該店伙計至陰暗的街道伏擊。發生的事完全與黃少光無關的，但卻成了無辜受害者，附近街坊對飛仔如此橫蠻不講理感到憤慨。

拆舊樓趕人扯
造廉屋冇人吼
港英拆屋建屋計劃不得人心

【本報訊】港英工務司盧秉信昨日在「屋宇建設委員會」舉行的會議上透露，年前提過的拆舊樓計劃正在進行中，並稱已開始收回中區衛理活道與皇后大道西之間的一個「試驗區」內的空地。該區約有四百個地段，估計用三千五百萬元即可購得。

盧秉信也承認拆舊樓計劃，「會引致對居民不便」，因之不得不「分期執行」，並由「民政主任」及工務司署人員共同策劃云云。

「屋宇建設處處長」廖本懷昨日再度承認黃竹坑廉租屋邨尚有八百個居住單位無人吼。廖本懷也承認該區交通設具貴及遠離市區是招徠之術的原因之一。

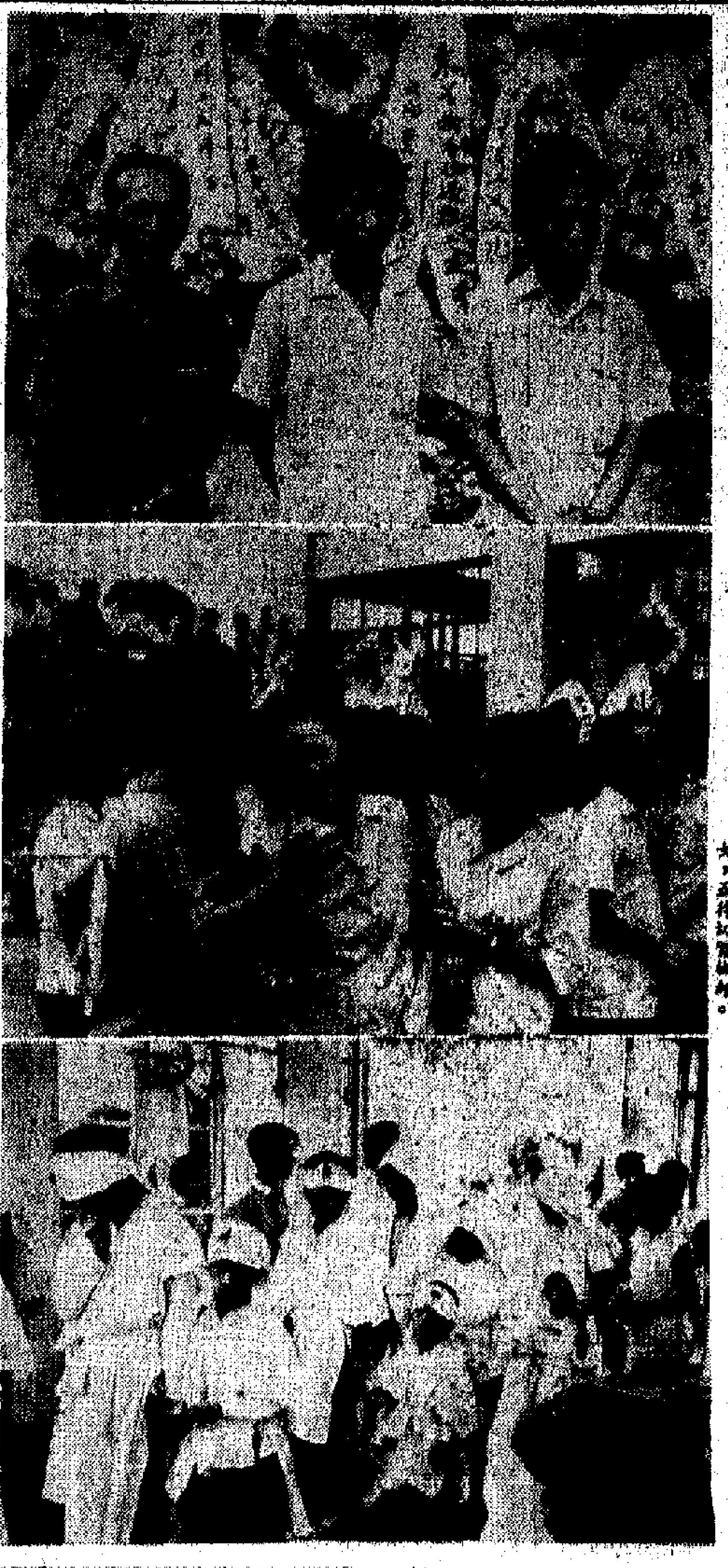

「東星」輪大火罹難工人出殯　遺屬亟待撫卹賠償

上：三個重傷工人昨天亦趕到致祭，他們和許多工人一樣，要求當局及資方對此事件負責。中：罹難工人家屬悲痛欲絕。下：罹難工人遺下年幼子女，亟待加賀撫卹。

葡萄汽酒
PUTAO
CHEE CHIEW
美芳凍暑 甘芬冰消 味醇天身 酒精署養
大瓶庄 $1.80
小瓶庄 $1.00
★各大國貨公司、士多、辦館均有代售★

當局漠視海塢關廠轉業規定
機場老技工被迫退休
否則竟要降級當雜工
機場電器部應改變不合理措施

讀者來信

編輯先生：

我們原是香港海軍船塢工人，因該軍塢關廠後，才轉業工務局機場電器機械部的。因現有一不平事，希在貴報刊出。

有一位轉業工友，於本年九月間滿五十五歲，有關方面通知他到時如期退休，或者降級為半熟練雜工繼續工作。該工友再三向有關方面要求照原職延續工作，卻不被接納，因此，我們感到有關方面這樣做，是非常不合理的，和令人難以瞭解的。

據我們所知，在海軍船塢宣佈關廠後，輔政司曾於一九五八年八月十六日致啟德機場民航處的備忘錄中有此決定：凡海軍船塢工人年逾五十五歲時，仍可在香港政府部門工作直至六十歲。故凡轉業在港府各部門的前海塢工友，滿五十五歲時申請照原職延續工作，無不獲得該有關部門的批准。即使與我們同轉業在工務局電機部服務的前海塢工友，也均可獲得同等的享受，即照原職繼續工作的大不乏人。因此，該工友的合理要求——五十五歲第一年申請照原職延續工作，是應該及時為有關當局重新考慮接納才合理，而不能藉什麼「理由」來剝奪我們海塢工人晚年的五年工作機會的權利啊！

此致

撰安

香港前海軍船塢轉業工務局電機機械部一羣工人上
一九六九年七月廿八日

低地被淹　果菜受損　塘魚溜掉
新界災情頗重
「偉大的新時代」展覽
次週觀眾迅速增加

在西環沉沒的街渡，只露出一小截桅杆。

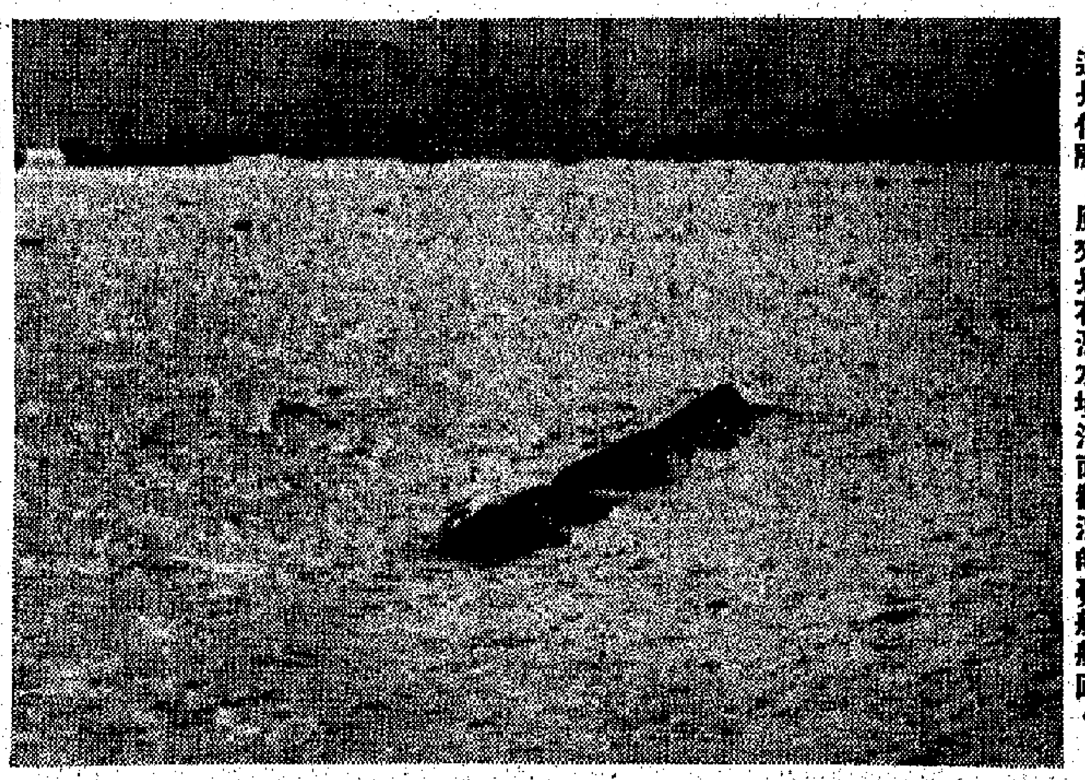

這是什麼？原來是在深水埗海面翻沉的躉船船底。

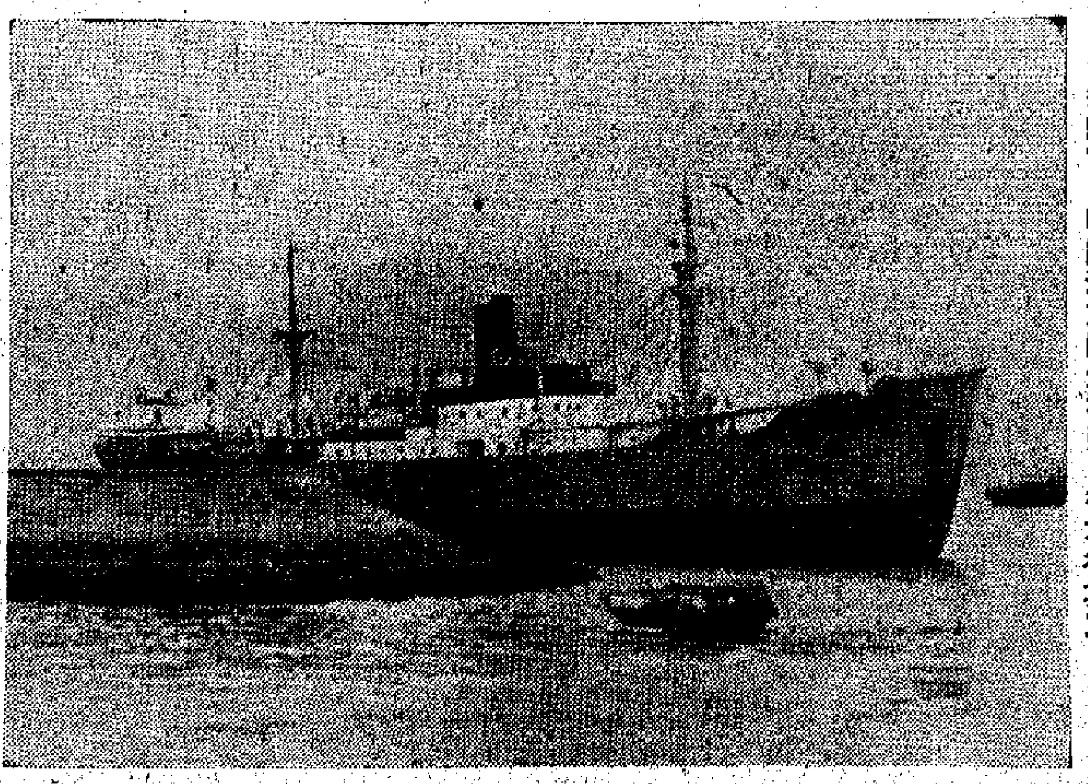

這艘大貨輪擱淺於防波堤旁，都不得其正。

低地被淹　果菜受損　塘魚溜掉

新界災情頗重

沙田及深灣崩堤七百人曾逃災

流浮山蠔民被捲走近萬元生蠔

【本報訊】在颱風「維奧娜」吹襲下，新界部分低窪地帶受淹，農作物損失，魚塘魚兒隨水溜去，生蠔被海潮捲走。

據農民反映，整個新界地區的農作物普遍受到影響。元朗屏山厦村部分禾田遭受水浸，剛插秧不久的禾秧如果積水不及時宣洩，禾秧將被淹死，必須重新插過秧。至於瓜菜，損失頗重，受淹浸的菜地估計有三十餘斗種，包括白菜、芥菜、菜心、青瓜、白瓜、節瓜、豆角等，其中有一塊菜地全是種豆角，每日可摘豆角一百斤，可是在前晚，整塊菜地的豆棚俱被吹倒，連豆角的根都被拔起，復生希望甚微。

農民在談及他們的農作物的損失時，指出港英天文台亂掛亂除風球的不當。不少菜地的瓜菜部分已可收成，當前日中午十二時天文台把三號風球卸下後，農民以爲颱風威脅已過，準備再待次晨才割摘應市，怎料天文台於下午六時再掛出三號風球，這時已强風疾雨，天色漸暗，來不及到菜地去搶摘瓜菜，因而招致損失。

沙田曾家大屋對開處有一條「竹壆坑堤」，昨晨突遭洶湧的海潮衝破一個缺口，鹹水隨缺口流入堤內的一大片菜地，菜地上的菜心及通菜受了鹹水流浸，難望繼續生長下去。這個堤圍缺口約二十呎，受害的菜地面積二十斗種。此外，沙田其他地區尚有六十斗種蔬菜被水浸。

……蔬菜被淹，深灣以至下白泥一帶有八十斗種菜被浸，東涌有八斗種稻田及四斗半種蔬菜被淹，梅窩被淹十五斗種蔬菜被浸，由現一片汪洋景象，有樹魚塘因塘水過滿，淹沒塘基，魚兒隨水溜走。米埔附近一帶的磚窰亦受浸。青山新墟……

元朗以北的深灣，昨晨有一海堤被潮水衝破七處缺口，使七百人受影響，至晚上才能回家。據稱，修堤工作要待今日下午才進行。

在古洞方面，許多豆角棚被吹倒，一些木瓜樹亦被吹折，其他地區的農作物亦分別受到淹浸，受浸的由數斗至八十斗種不等。據稱：大埔汀角有卅五斗種蔬菜被淹，船灣有二百斗種稻田受淹，粉嶺和合石有四十斗種菜受淹，林村及和合石有百分之八十蕃石榴及柑桔、百分之十五番瓜受到損害，青山掃管笏有一百斗種稻……

近海堤處的一些艇屋曾被海潮捲來的大量鹹水淹浸。南丫島北段地區，前晚被巨浪直冲上二樓，居民整夜不能入睡，忙於清除入屋的海水。

流浮山灰業街一帶的蠔民，前日將一批生蠔搬上海灘準備運到別處應市，後來於中午十二時知道天文台卸下三號風球，以爲颱風遠離，對本港無影響，於是留待次日始搬運。詎料颱風「維奧娜」的風勢越來越勁，在風雨交襲下無法起運，到了昨日上午十一時許，海潮湧至，直冲上灰業街，將該街部份民居的後座廚房木板撥走。由於風大浪大，接連幾個浪潮又把留在海灘上的部分生蠔捲出海去，但縱使不被海潮捲走，但生蠔已被沙泥掩蓋，因此，非將沙泥掘去不可。據稱，蠔民的損失近萬元。

天文台落波扯波唔掛又掛

大船小艇多艘被累死

其中三洋輪分別擱淺斷纜求救

深水埗一艘躉船與西環一街渡同告沉沒

【本報訊】天文台落波扯波，唔掛又掛，使海面上的船舶未能及時做好防風工作，有一艘躉船和一艘街渡沉沒，一艘住家艇翻覆，一艘大貨輪擱淺，一艘輪斷纜，另一艘緊急求救，驚險萬狀。

深水埗九江街對開海面，昨日凌晨四時許，一艘載重二、三百噸的躉船因駛離避風塘，被巨浪覆沒，船上一名看更人在怒海上幾經掙扎，始能泅返岸邊。該覆沒的躉船編號廿二，是聯合汽車公司屬下的。前天上午，該躉船本是停泊在油麻地避風塘內，至午間，因天文台除下風球，故此由拖船將之拖出，停泊在深水埗欽州街海邊。昨日凌晨四時許，狂風大作，數十呎波濤直衝海岸，該躉船在巨浪冲擊下，纜在岸上的纜索中斷，躉船隨即翻覆沉沒，當時船上機器直沉海底，船上有一名姓葉的看更人，幸他泳術甚精，在海中與巨浪狂濤搏鬥，幾經掙扎始爬上岸上。昨日午間，潮水退後，該躉船的船底始露出水面。而岸邊亦發現一些損壞了的機器。該躉船要今日才進行打撈。

另一艘頗大的來往南丫島與西環堅尼地城的街渡，於昨日凌晨在堅尼地城海洲英坭碼頭旁邊被浪擊沉。這艘街渡名叫昌利號，船主叫大財，船上一共三人，除船主及其兒子之外，還有一名水手。昌利號是來往堅尼地城與南丫島間四艘街渡最大的一艘。前日中午十二時，港英天文台將三號風球除下後，該街渡由避風塘駛出到堅尼地城，然後又駛往南丫島返回西環，停在海旁。當時一位女街坊工人對船家說：「你會游水才好搭船。」結果女工沒有搭船回家。前日傍晚，天文台又再掛出三號風球，昌利號人員甚爲慌張，曾致電海事處求救，但是沒有人理會他們，結果，這艘街渡就在狂風巨浪襲擊下，終於在昨晨沉沒，只在海面上露出少許桅杆。

昨日凌晨三時，狂風暴雨之下，鴨脷洲海面有一艘住家艇被浪沉沒……艇上四人由其他漁民協力救起。沉沒的住家艇編號A一一二九D號。艇主劉伙喜，四十四歲；妻子姓陳，四十二歲；兒子劉亞牛，十四歲；劉亞德，六歲，當時同在艇上；另外三個兒子則在岸上。

一艘案馬里註冊的貨輪「安平號」（譯音），在大風吹襲下，拋錨擴向油蔴地避風塘的防波堤旁，船尾擱淺，未能拖開。

巴拿馬貨輪「高維」號，原泊在油蔴地海面，昨早凌晨曾一度發出緊急求救信號。

希臘輪「藏里士士一」號，原泊在A二十九號浮泡，前晚九時二十分，被風吹斷纜索，後用拖輪拖至九龍灣拋錨。

「三劍客」今映優先場

該片演員到場接待觀衆

【本報訊】鳳凰公司七彩體育影片「三劍客」，今晚九時半在普慶優先獻映一場，樓上招待各界，樓下公開售票，是場由該片演員迎接觀衆，長、鳳、新三公司演員亦將到場觀看。明天則由六院正式上映。

「三劍客」以球場爲背景，寫出球場上邪惡與正義的鬥爭，寫出三個愛好籃球的青年球員被壞人所利用，迷失青年人爽朗的本性，打爭波傷害球友……由江漢、黎廣超、宇文海飾演，黎、宇是初上銀幕的新人，但演來生猛；此外還有演熱心幫助同學的王小燕；有一位演湯蒂所演的「咪家」，演出十分生動。

又訊：香港筲箕灣區的太安戲院，亦於明天加入珠當線聯映「三劍客」。

在廣大居民紛紛指責下

港英天文台長被迫承認錯誤

至於該台懸降六號風球的笑話「科學官」的解釋無異認「水皮」

【本報訊】在廣大居民憤怒的指責下，港英天文台台長鍾國棟昨日不得不承認錯誤。

鍾國棟表示，七月廿八日中午天文台卸下三號風球「可能是犯了錯誤」。「不過，」鍾國棟的聰明是一連串徹底的解釋，對天文台所以發生這種錯誤的原因也有予以交代。他竟然說：「但此，就是不落風球或好些。」又企圖說：「可能不落風球或好些。」他的意思是說「落三號風球」對那些因小輪停航而無法過海的人，仍是沒有幫助的」。

鍾國棟的談話，就是不承認由於天文台在廣大居民尚未消除之前，就輕率地除下風球而對居民所引起的嚴重影響。這種錯誤的決定，實際上是一間當局的工作，及後，才知道「颱風還未遠去」，又掛上三號風球，因此更加亂。試想想，如果天文台能對居民認識到居民就會及早準備，需要過海回家的居民就會及早回家，那也可以避免一些不必要的損失了嗎？

由此而引起居民的種種不便，大大減少。從這一點看，天文台對「因小輪停航而無法過海的人」，同樣要負起事前沒有發出正確的風訊警告的責任嗎？

至於昨晨一時六號風球突然掛出，數分鐘後又告撤回，仍掛三號風球的大笑話，港英天文台昨日由一名「科學官」出面，予以「解釋」。據說所以出這個笑話的原因是「有人聽了漁民說風速已達六十浬，因此立即改掛六號風球」云云。這就是天文台的發言人把擺烏龍的責任推在漁民身上，推實際上往自己臉上抹黑，難道一個颱風速說一「漁民」就能如此嗎？天文台號稱擁有的「雷達站」及什麼測量儀器又是幹什麼用的。

總之，天文台這次大擺烏龍，大鬧笑話，是港英機構工作態度和效率的一次「綜合性大表演」，人們在「捧復黑起」之餘，總算得到了一次活生生的反面教材。

兩少女失蹤

【本報訊】又有二名少女失蹤。她們是：

（一）藍麗容，十五歲，住觀塘，五呎一吋高，肥胖，皮膚黝黑。

（二）鄺幼娟，十七歲，住荃灣福來邨，五呎高，白皙，圓臉。

藍麗容　鄺幼娟

銀行提款人又一被截劫

【本報訊】昨日上午十時五十五分，九龍深水埗元州街近北河街發生一宗街頭截劫巨款案，一名男子從銀行提取現款一萬元出來後，行至上址，被四名飛型青年將款劫去。

事發前，事主從石硤尾大埔道近南昌街的恒生銀行分行提取了現款一萬元出來，隨後跟蹤，當行至上址時，四名年紀從二十至廿五歲的飛型青年，突然撲近事主，有人攬頸揪摑，有人則搶去鈔票，匪徒得手後瞬即逃去無蹤。

事主事後報警，警方尚未捕獲賊匪。

被劫一萬元款項是屬於北河街陳源記金舖所有，當時，陳源記金舖由一位姓陳的伙記往大埔道恒生銀行提款一萬元，他將現款放在褲袋，沿元洲街步行返金舖，卻被歹徒截劫。

【本報訊】昨日下午四時二十分，英皇道九三三號一大厦的電梯內，有一名卅九歲婦人被兩名年約二十至廿五歲的男子行劫，失去千餘元。

海上顛簸久　復遭西人嚇

天星乘客火上添油

羣情洶湧下嚇人者卒告龜縮

【本報訊】在港英天文台「卸而又懸」的三號風球下，前天一艘天星小輪，在海中顛簸了達一個半鐘頭，不能靠岸。於下午六時三十分從中區開往尖沙咀的在這段令人非常難堪的時間裏面，船上還發生一件使全體乘客憤激的事情。

當時風浪很大，船搖擺得厲害，乘客要扶住椅背才能勉強站立。許多乘客忍不住在嘔吐，捱了過去，頭等最少有三名女客支持不住。由於船在海心飄了達一個多鐘頭，乘客開始議論起來，紛紛表示不願在海心飄流，說如果船不能在九龍靠岸，何不退回香港？大家寧願在酒店暫宿一宵。於是大家推派了一個華籍男子做代表，準備將意見轉給船長。這男子於是在船員用的模梯喊話，說願等有幾個人替過去了，請船長派人來救人。

不久，一個穿白制服的西人從這條樓梯走上來了。人們以爲他上來解釋這條船的去向，誰料此人氣勢洶洶，一開口就是：「誰再說話，就叫警察逮捕誰！」所有華籍乘客聽到此人這樣說，立即光火。

那位乘客代表質問他：「你有什麼理由逮捕人？」其他乘客紛紛表示不怕他，說如果拉人，就把大家都拉走；如果要打，大家一齊跟他打過。

那洋人見羣情洶湧，悄悄縮回三等去。但不久又冒出頭來，指着那乘客代表，說：「如果拉人，先拉你！」許多人這時忍不住理直氣壯地擁上去罵他一頓。

後來，小輪開足馬力，駛往碼頭。那洋人再沒有出現了，華籍乘客登岸時仍在談論：「這西人這樣欺侮我們，的確要給他嚐嚐滋味。」「這西人忘記今天是什麼時代了！」

朱淮亮被風浪捲走

天文台聯益倉有責

倉碼工人要聯益賠償及撫卹死者遺屬

今後不能再强迫搬運工人當拉纜工作

【本報訊】倉碼頭工友朱淮亮在颱風襲擊之下，在碼頭拉纜時慘遭巨浪捲走，引起倉庫碼頭工友們的極大憤慨。朱淮亮之家屬和港英天文台、聯益貨倉都要負責任。

倉庫碼頭工友爲確保工友應有權益及生命安全，向聯益貨方提出下面兩項要求：一、必須向死者賠償，向死者遺屬撫卹；二、今後要請碼頭水手專責碼頭拉纜工作，不能强迫搬運工人當拉纜工作。

倉庫碼頭工友和死者同倉工友，對於天文台不負責任，指摘朱淮亮之死與他們無關，還恩將攻擊愛國報紙所指出的天文台失職罪人是「冇譽」，很表憤懣。工友們說，從當職判斷，香港的颱風警戒線是周圍四百哩，昨天颱風是在香港周圍一百哩內，天文台怎能卸下風球？天文台掛起風球之後，美貨輪「閣錄」已離開岸邊，後來天文台卸下風球，「閣錄」重新泊岸。

工友們說，輪船和碼頭工友，有風訊的時候要看風球工作，貨倉碼頭一扯起三號風球，就叫工友離開，風球卸下，工友就要照常開工。當日十二時許下風球，下午四時二十分，朱淮亮被資方叫去爲「閣錄」拉纜，當時風浪很大，近萬噸的「閣錄」貨輪已被風浪打得搖晃不定，有一條纜被風浪打甩，朱淮亮因爲不是水手，不知道處境危險，一樣用手拉纜，結果爲纜纏打落海中被風浪捲走，屍體至今下落不明。

工友們指出，如果天文台正確對待風向，不錯誤地卸除風球，朱淮亮就不會冒着風浪工作，就不會喪失生命。天文台對朱淮亮的死與他們無關，那就是澳颱事實，逃避責任。

工友們又指責聯益貨倉加重剝削工人，强迫搬運工人去做水手，他們說，朱淮亮因爲沒有做水手的經驗，以至於纜纏被打甩也不曉得走避，身處危險，繼續拉纜，而爲海浪捲走。這是聯益資方加重剝削工人而斷送的命案。

昨日死者親屬曾和工友們一起去聯益資方，資方當事人却推三推四，只叫死者親屬留下地址，對資方這種極卑鄙態度，倉庫碼頭工人及受害者親屬均表不滿。

「偉大的新時代」展覽次週觀衆迅速增加

觀衆認爲展出的圖片很珍貴

【本報訊】港九工會聯合會主辦的「偉大的新時代」展覽已舉行兩週，十二天來的觀衆共達三萬人。第二週的觀衆人數比第一週有迅速的增長。

各業工人和各階層的觀衆，在到場參觀之後，都有很深刻的感受。他們認爲，當學習和宣傳「九大」文獻、「九大」精神的群衆運動普遍開展的時候，「偉大的新時代」展覽，是一個很好的輔導學習方法和宣傳方式。由於展覽的內容比較具體生動，有很鮮明的對比，所以容易接受。加上各業工人和青年學生的講解員根據展覽內容，熱情負責地進行講解，又進一步加深了觀衆的理解，特別是對於文化較低的工友和家屬，幫助很大。許多觀衆說，看了展覽之後，對於毛主席所指出的「敵人一天天爛下去，我們一天天好起來」這一英明論斷，體會得更加深刻。

「看到了新中國的苦難，更認識到今天社會主義祖國的强大，偉大是得來不易，更認識到偉大領袖毛主席領導中國人民革命所取得的豐功偉績。」這也是許多觀衆的共同意見。觀衆們對於展覽中陳列着揭露了帝國主義、反動派壓迫剝削中國人民滔天罪行的圖片，認爲很珍貴，有很好的教育意義。觀衆們說，不要忘記過去的仇恨，才能不忘階級鬥爭，才能堅決跟着毛主席鬧革命，把反對美帝、蘇修的鬥爭進行到底。這些展覽的內容，最近以來，在廠部、工場、街頭巷尾，成爲群衆熱烈談論的資料，使許多還沒有到場參觀的工友和工人家屬，都踴躍地前來參觀，以先睹爲快。

「偉大的新時代」展覽昨天休息，今日開始作第三週的展出。由於原定的展期已過了一半，所以相信這段期間觀衆當更爲擁擠，未看的觀衆宜爭取早日參觀。

水務局一名工程師涉嫌藉監工時貪污

【本報訊】水務局一個工程師，昨日上午在維多利法院被控貪污罪。

被告陳少麒，卅四歲，是個英籍華人。被控兩罪：（一）身爲水務局工程師，監督新界元朗友聯建築公司一項工地盤時，收受男子彭國雄現款一千六百元，作爲不監督該地盤施工的報酬；（二）以上述同樣理由，向該公司收受了一張價值四百元的蕃石榴及四扇百葉窗。

據案情透露：和港英簽有建築工程合約的森美建築公司所承接的工程，多判給友聯公司施工。友聯公司有兩個股東，一名彭國雄，一名梁森。上述工程是一九六七年開始判出的。

今年一月與二月間，被告到友聯施工地盤執行監督任務，使工程出現嚴重阻滯，引致工程拖延了很久。後來，被告對彭國雄表示，這項工程應值八萬元，他要求得回兩個佣，彭國雄遂照數付款，給他一千六百元。今年五月間，被告又找彭國雄，表示他最近遷居，問對方有什麼禮物送上，彭即派出兩個木匠，到被告新居去替他裝上四扇百葉窗，並送去一張蕃石榴，作爲禮物。

友聯建築公司股東彭國雄供稱，被告陳少麒乃水務局工程師。今年三月被告對他表示，會遷居麥當奴道，問證人是否有優良之木匠，後他介紹一名木匠給被告，並送一張蕃石榴及所裝置四張百葉窗讓被告陳少麒之妻。在另一次場合，被告要求他給回港府建築合約百分之二的佣金。證人初時對被告說公司無本錢，後來他經過與其他股東梁森商量後，結果給與被告一千六百元，因此次接得之合約總額是八萬元。證人續謂，每次工程完畢後，均要被告人在單據上簽字，始能向港府收到款項的。

深水灣發現女屍

【本報訊】上星期六在深水灣海灘游泳失蹤的女子王玲珊，屍體於前晨浮起，已被送往殮房。死者住百德新街京士頓大厦十六樓B四座。

一個聾啞孩子媽媽的日記

（二）

本報記者記錄、整理

七月十×日　今天，也可以說今天是仔仔的第二次生日。十一年了，我們仔仔今年十一歲了，是也可以說今天他出世的日子。是因爲在過去的十一年裏，他這個世界上雖然生活，但他一歲時以後他患了發炎以後，就變得又聾又啞，自從他一歲叫他不到，對他講話，他聽不到，叫他，他也不會講話，他不能表達他的意思，不能講話出來。他只有一個手勢，無論怎樣想要什麼，就是用手勢：揸拳頭：是爸爸；指姐姐，等等。每當我抱着孩子的時候，我就想起孩子姐姐叫「媽媽」，叫「爸爸」，我就很難過。

今天一早去廣東省人民醫院，心情又高興又緊張，跟親友一起坐三輪車前往，原道地方大，部門多，問清楚後，才知道要找「毛澤東思想醫療站」。我們過去對毛主席的著作和「毛澤東思想醫療站」的活動一點也不了解。過去我們以爲是些怎樣好的地方就很好。毛澤東思想醫療站，雖然我心想這些總身體會，可能還是不出什麼名堂來。

經港澳支部委員會的介紹信，辦了簡單的登記手續，就去候診。穿過走廊的時候，那情景真是令我又興奮又新奇：這不同病症，一部分專治家門別類的用新針療法治療不同病症……

以前我曾經帶孩子看過很多醫生，一部分病人在治療，有一些不是，還有其他。我當然是醫療組不到，室外有不少聾啞人候診，還有不少家長，他們在談論這幾天病人又有些進步，聽得很關心。我們更感興趣的，是有十幾個剛剛聾啞的聾啞人集中在一個室，一個女青年耐心地教他們發音，講話。「仔仔也有機會在這裏學講話的。」一個親友說。我高興地回答：「那就好極了。」

醫療室裏叫仔仔的名字。我心跳得很厲害，仔仔就往室內跑。實在記不起當時我是怎樣抱仔仔就往室內跑的。

到這位解放軍面前，我們充滿信心，但仍得什麼也不管，也記不起當時我說了些什麼，只記得我說：「請問我的兒子可以不可以醫好？」醫生就說：「我們盡力去做。不要焦急，讓我檢查看看。」接着詳細地問了仔仔的病情，很小心地檢查了仔仔的耳朵和喉嚨。除了用機器檢查，還用一個銅針多次在仔仔耳邊擺動，有幾次搖動時用手指掐住鈴心，不讓發聲，有幾次搖得很大聲，可是仔仔反應一樣，說明他的聽覺完全喪失。我看在眼裏，又一陣心酸。醫生可能看到我的心情，他說：「聾啞的病因有許多種，所以療效各有不同，腦膜炎引起的聾啞是需要比較長時間治療的，不過我們會盡力去做。你最要緊是要有耐心，用新針療法令他恢復聽覺，要一段時間；令他發音，講話比較正常，又要有更長時間去練習。你要有耐心等待。」我不斷點頭。我心裏說：整整十年都過去了，還怕我沒有耐心麼。

醫生說：「這個負責檢查的醫生指點我找另一個醫生，他說，那醫生是解放軍，以後將負責給仔仔扎針治療。」

是中國人民解放軍！我跟仔仔和一位親友來到這位解放軍醫生面前，我們充滿信心，但仔仔剛才看見別的病人扎針，現在來到解放軍面前，他輕輕拍胸，伸伸舌頭，表示害怕。解放軍醫生笑了，然後挺起胸膛，大力拍幾下，再向仔仔豎起拇指，表示要仔仔勇敢些。想不到，仔仔竟然點點頭。解放軍醫生於是要仔仔坐着，將頭部側伏在桌上。

仔仔照醫生話去做。可是，當他看見解放軍醫生拔出長長的銀針，卻一跳而起，慢慢退到牆邊。

做媽媽的這時候應該怎樣？我想追上去，把仔仔拉回來，把他按在桌上。如果他再不肯，便多給他一巴掌。解放軍醫生連忙阻止我，說：「不要强迫，要鼓勵，要說服。讓我來！」說罷用種種手勢向仔仔招呼，仔仔果然聽話，果然回到桌邊來了。我看到一切，看到解放軍的耐心，想到我這個做母親的還不如他，想到解放軍的好，我不禁流下眼淚了。

仔仔側面伏在桌上，解放軍醫生開始扎針。他在耳孔側牌深扎進一針，在耳後又扎一針。在解放軍醫生的鼓勵之下，仔仔一聲不吭，扎完一針，臉上有很强烈的反應。我望着仔仔，仔仔的反應是好的。他知道什麼，就說：「一有反應就是好事。」

在左邊臉扎針之後，解放軍醫生又要在右邊臉扎針。仔仔終於提起勇氣，讓醫生順利扎好。解放軍醫生對我說：「今天就扎兩針。明天再來吧。」說着撫摸仔仔，仔仔笑得很高興。

今天到醫院的全部費用，只是交掛號費五分錢，廉價的。

（待續）

就英將徵入口稅事 棉紡會商對策

定後日開會討論共同採取步驟 並準備在會談後發表一項聲明

【本報訊】香港棉紡業同業公會定後日（八月一日）開會，討論英國於一九七二年對香港棉紡織品抽入口稅一事所可能產生的不利影響，並研究該業廠商應採取何種對策。

據該會主席吳文政說，他已接到印度棉紡業廠商拍來電報，希望英聯邦地區的棉紡織業廠商聯合起來，研究如何就這個問題共同向英國進行交涉。

吳文政說，香港、印度、巴基斯坦和加拿大等英聯邦地區的棉織品輸英，都將受到英政府決定抽入口稅的打擊。現時香港出口的棉紡織品，有二成半以上是輸英的，印度同類產品更有三成半是輸英的。

據了解，由於彼此的經濟利益均受到損害，香港和印度、巴基斯坦的棉紡織業廠商，將可能就英政府抽入口稅一事共同進行商討。

此間「棉業諮詢委員會」，已定本週內對英政府決定徵收英聯邦棉紡織品入口稅的舉措進行研究，預料該機構在研究完畢後，將會發表一項聲明。

據香港華商織造廠會長何子良說，英政府限制入港紡織品和毛織品入口，以及英政府將於一九七二年徵收棉紡織品入口稅，都是籠罩着香港織造工業的兩朵陰霾。這兩種限制對香港經濟和就業問題也將產生不良效果。

英政府規定，由一九七二年起，香港的棉針織衣輸英，將要負擔入口稅百分之十七，這與現時的免稅進口相比，顯然已大大提高了該類港貨輸英的成本。而且，去年香港輸出的棉針織品，約有三分之一是輸英的，可見該行業對輸英生意十分倚重。將來英政府用徵收辦法來限制香港棉織品的進口額，當然會對該門工業的前途有着嚴重影響。

按，在去年香港輸英的棉織品中，梭織品佔百分之八十七，針織品則佔百分之十三。由一九七二年起，不論是香港的梭織成衣或棉針織成衣，都一律從免稅改為抽入口稅百分之十七。香港棉織廠商對英政府的決定甚感遺憾和不滿，認為香港經濟將受損害，這是完全可以理解的。

颱風雖未入港 輪船往來受阻

避風塘小駁艇轉動不易 出入口船廿五艘均改遲

【本報訊】此次颱風雖然距香港的警戒線而未入香港的範圍，但往來香港的海洋輪船已受影響不淺。原定昨日進口的十八艘輪船中，就有第五風盛丸、希多、參海丸、寶利華利、協榮丸、絕利那士、芝利旺等七艘改遲於今日才進口。原定於前日出口的明神丸、出利頓、不來梅丸、競那士、豐成丸、關洋丸、成海丸、江時丹頓、橫濱丸，和原定昨日出口的士打律拔、明寶山丸、顯鋒、美海群拱、東平、東峰、海隆、祿華、馬利那大伊等共十八艘，均改遲於今日出口。

【又訊】昨日三時十分卸下三號風球，到四時左右才有駁艇替輪船起卸貨物，但是被派到船邊開工的駁艇為數有限，無法適合輪船的需要，因此有些船隻仍可能被迫延期開航。

據行內人說，昨日四時左右只是個別的……

據貨倉業人士透露，風訊過後造成駁艇供應緊張，及駁艇週轉遇未能應付輪船裝卸貨物的原因，主要是避風塘的容積太狹。……

單面印花斜紋毛布 提早一個多月運到

廠家吸購備製睡衣恤衫

天津單面印花斜紋毛布近有運到，今年來貨比去年同期提早一個多月，有些製衣廠商開始吸購備製秋冬季睡衣和恤衫。

單面印花斜紋毛布，是秋冬季市場旺銷衣料之一，有不少製衣廠家為了搶時出貨，已趾購不少以備製睡衣和恤衫。

第一批天津單面印花斜紋毛布經已運港，貨色即將大量銷出，立即被製衣廠吸入。這種毛布最大的特點是，布身厚度適中，很適合香港秋冬季穿着。它的規格為三十二支乘二十支，每平方吋密度經為六十四，緯為六十六，寬度為三十六吋，每疋六十碼至一百二十碼。

首批上市的天津單面印花斜紋毛布，花色圖案有很大的變化，例如有一種大圖案毛布，它是以彩雲、頭采和葉子等構成很細緻的圖案，這個圖案是根據農業大豐收……又如一種彩條間色毛布，在條子間襯印上一朵朵彩花，以增加畫面之美。女裝印花單面毛布，是以小圖案花為主，每一個圖案均有五種色彩，如紫色、淺藍、粉紅、果綠和黃色等，適合男裝用的毛布，色澤有淺藍、淺灰、杏和淺啡等色。

最近運到的一批天津印花毛布，如製衣廠和零售商人欲洽購，可與時光綿織行聯絡，地址午炮街四十三號，電話：四四二五三五。

國貨生意經

輸頭禾花雀應市

【本報訊】國產珠江牌鹹頭禾花雀，昨天又有一批運到香港應市。

這種貨，吃過的人大讚好嘢，用以佐膳和送酒均佳。昨天運到的一批，已全部沽出，在港九各國貨公司均有發售。每罐淨重一百七十公分，育不花雀十二隻。

珠江牌鹹頭形鹹雞的茄汁沙丁魚，最近恢復有貨運到應市，目前在港九各國貨公司亦可買到。

瓜菜來疏供不應求 大盤價格紛被扯高

鷄蛋存底充裕市價穩定

【本報訊】前天颱風襲港，三號風球迄昨午才落，內地水路來貨繼續受阻，本地蔬菜、魚蝦上市亦大為減少，因此，昨天蔬菜、副食品供應顯感缺乏。街市魚檔十居其九無貨出售。今天內地瓜菜來貨相信也可增加，但來貨量可能比平日減少。

在這一場狂風暴雨影響下，使得大部分副食品上市顯著減少。內地瓜菜雖然東路鐵有貨運到，但數量不多，以致瓜菜價例，水路來貨一向佔整個瓜菜來貨八成，前昨兩天受風影響，內地瓜菜昨僅得五十噸上市，新界菜亦價值得一百噸至二百噸上市，因此港九瓜菜市場已出現貨少弟少現象，大盤價再紛紛被扯高，而且漲幅相當大，新界細菜每擔高至三十多元，比打風前漲一倍，青、白豆角比日前漲百分之四十至百分之五十，節瓜、絲瓜亦漲一倍。

魚蝦市場已無大盤開出，因此，港九不少街市的魚檔十居其九都無淡水魚或鹹水魚出售，只得擺少數魚檔扯入少量速凍魚或凍蝦出售，但購買的人並不踴躍。

鷄鴨蛋大盤買價續告增加，昨天成交六千件，因存貨充裕，市價穩定。

股價多跌

怡和太古跌幅較大 拋家又衆多

【本報訊】昨日股市買賣依然很淡，交投共值四百四十二萬元，雖會比前日稍增，但是，市場依舊是拋家很多，以致絕大部分項目跌價，其中尤怡和太古股跌幅比較大些。在有成交的三十七個項目中，有二十二項跌價，只有兩項價升而已。同時，漲價的兩項都屬冷門股，可見市價總的情勢不佳。

在此一個時期內，港股股價被觀為沒有大的刺激，但是近來也轉淡，不但市價續降，交投也少了。

據行內人說，股市之淡，同目前正是該業例常淡季有關，人心如此之淡，恐怕有更大關係的是人們以世界局勢比較緊，故市價續降，買家不把握風潮擴大，上時之後，不少船艇依然是寸步難移。

……

荷日菜油市滯

部分按價無成

星洲清香油價無變動

【本報訊】昨日菜油市況稍滯，大部分按價無成。……

加瑞法匯價 昨日均微低

K金起反覆

高低差價達一點

【本報訊】K金價位昨日先低後升……

菲商訂貨趨增

現購食品與日用必需品較多 對經常銷去貨品亦繼續扯購

在菲「大選」前來單可能再增

【本報訊】據對菲貿易的進出口商說，近日，菲律賓來單有所增加，所購的商品有食品和日用必需品，包括香港製品如罐子、床單等。

據對菲貿易商人說，菲律賓近月在去年十一月十一日舉行「大選」……

紋銀條價漲

【本報訊】最近此間市場的紋銀條價格，有了明顯的上升……

今日明日出口入口船隻

今日入口船隻

船名		來往港口	停泊地點	公司
第五風盛丸	SHINSEI MARU No.5 (上午)	美國灣	A34	川崎
希多	HECTOR (上午)	英國	太古塢	太古
參海丸	SHUNKAI MARU (上午六時)	日本	A11	[illegible]
寶利華利	BONNEVILLE (上午十一時)	馬尼拉	A31	多利
協榮丸	KYOTAI MARU (下午一時)	台灣	B21	中央
絕利那士	NELEUS (下午)	日本	A4	太古
芝利旺	TJILIWONG (上午六時)	新港	B3	渣華
奎松總統	P. PRES. QUEZON (晨早)	馬尼拉	A21	[illegible]
太平	TAI PING (下午)	馬尼拉	A33	多利
力打隆	NEDER RHONE (上午)	歐洲	A10	[illegible]
金利時	ASCANIUS (上午八時)	馬尼拉	A6	太古
阿拉斯加郵	ALASKAN MAIL (晨早)	美國	A14	[illegible]
維文路	VIMINALE (下午)	意大利	A15	天祥
馬祖利衆克	MARJORIE LYKES (下午五時)	美國灣	A5	[illegible]
聖灣	SAN JUAN (下午九時)	美國	海壁	太平
利榮寶	LEVERNBANK (上午)	南非東非	A7	[illegible]
芬州	FERNSTATE (上午)	新加坡	太古塢	多利
甸那士久	DINNA SKOU (中午)	新加坡	A22	[illegible]
光大	KWANG TA (下午)	高雄	油蔴地	大信
協仁丸	KYOJIN MARU (中午)	日本	B20	中央

今日出口船隻

船名		來往港口	停泊地點	公司
士打律拔	STRAAT HOBART (中午)	新加坡南非南美	A27	渣華
明寶山丸	MEIHOHSAN MARU (下午)	新加坡東非	B11	[illegible]
顯鋒	PIONEER MINX (下午)	基隆紐約	北角	[illegible]
美海群拱	MARTHA BAKKE (下午)	日本墨哥	A24	[illegible]
安那群拱	ANNA BAKKE (下午)	馬尼拉西澳洲	A6	[illegible]
東平	TUNG PING (下午)	高雄	油蔴地	[illegible]
東峰	EASTERN CAPE (上午七時)	新加坡南非	A13	[illegible]
海隆	HAI LONG (上午十時)	高雄	油蔴地	[illegible]
祿華	KIEN HWA (上午十時)	高雄	油蔴地	[illegible]
馬利那大伊	MARIETTA E. (上午七時)	高雄	A4	[illegible]
海利	HOI LEE (下午)	亞庇美里汶山打根	[illegible]	[illegible]
平壤	PHENIAN (下午)	日本	A15	[illegible]
奧蘇華	ORSOVA (下午四時)	神戶美西岸	海壁	[illegible]
香港商人	H.K. MERCHANT (下午)	釜山紐約	A9	[illegible]
朝福陸丸	ASAFUKUJIN MARU (上午九時)	NUNUKAN	B3	[illegible]
比利頓	BILLITON (上午六時)	新加坡歐洲	A19	[illegible]
不來梅丸	BREMEN MARU (上午八時)	基隆	北角	[illegible]
狄菲士	DIRPHYS II (上午十時)	[illegible]	A29	[illegible]
豐成丸	HOUSEI MARU (上午九時)	曼谷	B1	[illegible]
關洋丸	SENYO MARU (上午九時)	新加坡	B26	[illegible]
成海丸	SEIKAI MARU (上午九時)	三寶壟	B2	[illegible]
江時丹頓	ST. CONSTANTINE (上午)	[illegible]	A19	[illegible]
橫濱丸	YOKOHAMA MARU (上午九時)	[illegible]	A23	[illegible]

明日入口船隻

船名		來往港口	停泊地點	公司
格文	GRAND MADONNA	美國台灣	A	[illegible]
加利合	GALLIOPE I (上午)	英國	A29	[illegible]
那須山丸	NACHISAN MARU (下午六時)	日本	B6	[illegible]
順發	FELICITY	金邊	油蔴地	[illegible]
佐治安申	GEORGE ANSON	澳洲	海壁	[illegible]
協拓丸	KYOTAKU MARU	日本	B	[illegible]
星馬	STAR ANTARES	日本	A	[illegible]
堅華	KIN WAH	大南	油蔴地	[illegible]
新朝日七十八號	ASAHI MARU No.87	日本	B	[illegible]
萬羅	VAR (下午)	日本	A32	[illegible]
東青	TUNG CHING (下午)	神戶	B16	[illegible]
東方戰士	ORIENTAL WARRIOR	美國	A	[illegible]
滿士塔	BENSTAG	英國	九龍倉	[illegible]
那拉	NARA	日本	九龍倉	[illegible]
金灣	KING BAY	印尼	B	[illegible]
金靜丸	KANESHIZU MARU	日本	B	[illegible]
廣祥	KWONG CHEUNG	曼谷	B32	[illegible]
美羅士	MILOS	澳洲	九龍倉	[illegible]
林肯總統	PRES. LINCOLN	美國	九龍倉	[illegible]

明日出口船隻

船名		來往港口	停泊地點	公司
多蘭都	TOLANDO	印尼	油蔴地	[illegible]
順昌	ETERNITY	西貢金邊	B15	[illegible]
東勇	EASTERN ROVER (半夜)	澳洲	B17	[illegible]
三大寶	STA. FE	神戶關島	油蔴地	[illegible]
力打隆	NEDER RHONE (下午)	馬尼拉日本歐洲	A10	[illegible]
濱高	BENGLOE (下午)	新加坡倫敦	九龍倉	[illegible]
參海丸	SHUNKAI MARU (下午)	新加坡檳城	A11	[illegible]
協泰丸	KYOTAI MARU (半夜)	山打根斗湖	B21	中央
協仁丸	KYOJIN MARU (半夜)	新加坡巴生	B20	中央
顧福士	CLIFFORD J. ROGERS	山打根斗湖	B9	[illegible]
馬祖利衆克	MARJORIE LYKES (下午)	馬尼拉	A5	[illegible]
甸那士久	DINNA SKOU (下午)	日本	A22	[illegible]
加朗鋼	CARRONBANK	神戶橫濱	A3	[illegible]
海明	HAI MENG	日本	B1	[illegible]
利榮寶	LEVERNBANK	神戶橫濱	A7	[illegible]
太平	TAI PING (下午)	日本紐約	A33	多利
阿拉斯加郵	ALASKAN MAIL	[illegible]	九龍倉	[illegible]
聖灣	SAN JUAN (下午)	台灣美國	海壁	太平
國川丸	KUNIKAWA MARU (下午)	高雄紐約	A30	川崎
奎松總統	P. PRES. QUEZON (下午)	日本紐約	A21	[illegible]
光大	KWANG TA (下午)	高雄	油蔴地	大信
泰馬	TAIMYR	日本	九龍倉	[illegible]

輪船停泊表

船名		停泊地點	公司
安興	LORINDA	A22	[illegible]
安平	ON PING	油蔴地	[illegible]
雅多高爾士	ARTHUR CROSS	A37	[illegible]
維珍	VIRGINIA	油蔴地	[illegible]
卡素芝	CHRYSSOPIGI	A13	[illegible]
[illegible]	YUUKO MARU	B7	[illegible]
若松丸	WAKAMATSU MARU	油蔴地	[illegible]
蘇上雲	SUSANNE	B13	[illegible]
多馬都	TOMBATU	油蔴地	[illegible]
維沙多爹	VISHVA TIRTH	A38	[illegible]
哥倫比亞商	COLUMBIA TRADER	九龍灣	[illegible]
達治	TADJOURI	[illegible]	[illegible]
雅華打	ARAWATTA	A3	[illegible]
格連芬士	GLENFINLAS	A1	[illegible]
喜利納	PENELOPE	A16	[illegible]
利奧格蘭地丸	RIO GRANDE MARU	A25	[illegible]

股市行情表（單位：港元）

股名	成交價	漲跌總值	成交股數
匯豐	187/188/187	－1.000	560
會德豐	10.2/10.1	－0.100	26,040
九龍倉	26.1/26/26.1	——	9,600
黃埔	46.25/46	－0.250	4,600
太古	30.25/30.5/30	－0.500	4,700
均益倉	19.2	－0.100	2,000
大酒店	37/37.25/37	－0.250	4,175
[illegible]	84/84.5	——	7,800
[illegible]	6	－0.100	1,000
[illegible]	1.63/1.64/1.65	——	25,250
[illegible]	11.1/11	－0.100	1,250
[illegible]	80.75	——	400
[illegible]	45.75/45.5/45.75	——	2,200
[illegible]	22.3/22.2/22.1	－0.200	6,433
[illegible]	29.5/29.4/29.5	－0.100	6,500
[illegible]	26.1/26.2/26.1	——	18,452
[illegible]	19.9	——	2,000
[illegible]	6.25/6.2	－0.050	3,400
[illegible]	14.1/14	－0.100	12,000
[illegible]	106	——	140
[illegible]	32/31.5/31.25	－0.750	5,063
[illegible]	26.9/27.2/27.1/27	＋0.100	19,700
[illegible]	44.5/44.25	－0.250	1,600
牛奶	31/30.75	－0.250	8,600
連卡佛	43	－0.250	1,000
[illegible]	15.7	——	1,000
[illegible]	2.825	——	52,100
[illegible]	3.65/3.7	－0.050	27,000
[illegible]	15.8/15.7	－0.200	6,050
[illegible]	23.3	－0.300	500
[illegible]	6.7	——	4,000
[illegible]	12.9	——	400
[illegible]	27	－0.100	1,000
[illegible]	18.9	－0.200	2,500
[illegible]	98	＋1.000	100
[illegible]	1.83	－0.020	1,000
[illegible]	11.8/11.2/11.3	——	14,250
成交總值			4,420,000

註：「漲跌總值」係前兩日收市價的差額。

火車時刻表

九龍開	到羅湖	羅湖開	到九龍
上午6時30	上午7時34	上午6時04	上午7時10
7時38	8時44	6時38	7時46
8時36	9時43	7時10	8時16
9時26	10時30	7時48	8時55
10時34	11時38	8時58	10時05
11時43	下午12時46	10時06	11時13
下午12時53	1時58	11時14	下午12時22
1時45	2時49		
2時55	3時57	下午12時03	1時09
4時02	5時06	1時12	2時24
5時19	6時22	2時25	3時34
5時54	6時57	3時33	4時41
6時46	7時51	4時29	5時29
8時0	9時03	5時27	6時32
9時0	10時03	6時33	7時40
9時47	10時50	7時09	8時14
(A)10時30	11時33	8時07	9時14
(B)11時0	0時03	9時19	10時25

附註：表內有（A）者在星期日及公衆假期停開，有（B）的只在星期六、日及公衆假期前行走。

深圳開	到廣州	廣州開	到深圳
下午12時50	下午3時10	上午8時0	上午10時25
下午3時40	下午6時35	上午9時45	下午2時25

大寶山 M.S. TAIPOSHAN 直駛新加坡、庇能
本期：八月四日落貨 六日開行
下期：八月廿二日落貨 廿四日開行
順昌航業有限公司啓

中村汽船株式會社 NAKAMURA STEAMSHIP CO., LTD.
山重丸 YAMASHIGE MARU 直放星加坡 巴生港 八月三日落貨 四日開行
第六雲海丸 UNKAI MARU No.6 直放星加坡 巴生港 八月十三日落貨 十四日開行
雄春丸 YUSHUN MARU 直放星加坡 巴生港 八月廿三日落貨 廿四日開行
接洽處：東源公司
總代理：大源船務有限公司啓

MM 高速新型快船「華亞」 M.S. "VAR"（附設十九客艙）
往佛寮、哈佛耳、漢堡、鹿特丹及歐洲各埠
七月卅一日落貨，八月一日下午開行
香港法國郵船公司啓

海皇 M.S. "HOI WONG" 直航石叻、庇能
七月卅一日落貨 八月一日開行
捷順船務有限公司啓

勝利輪 M.V. "TORREY VICTORY"
預廿七日由上海抵港 即日收貨 直放星加坡 卅日開行
請各收貨人及付貨人速來本公司辦理手續
大洲航務企業有限公司

S.S. HOI SOON 海順輪 直駛山打根 斗湖 仙本那
八月九日收貨 十日開行
隆南有限公司

GUAN GUAN SHIPPING LTD
金鳳輪
七月卅一日抵港卸貨 八月二日收貨 八月六日開行
直往：椰加達、三寶壟、泗水
源源船務有限公司香港分公司啓

鴻運輪 M.V. "LUCKY TRADER"
八月一日抵港卸貨 三日開行
直駛星架坡
收貨人請速來辦理提貨手續 貨客付貨請洽本公司接洽
香港源源企業有限公司啓

Japan Line
紐約特快航線 布祿崙丸 M.S. BROOKLYN MARU 八月六日落貨 七日開行
直往：日本各港及紐約、波士頓
中南美洲及加勒比海各埠航線 若層快輪 M.S. EVGENIA 八月三日落貨 四日開行
直往：SAN DIEGO, ACAPULCO, ACAJUTLA, PUNTARENAS, CRISTOBAL, BUENAVENTURA, CARTAGENA, BARRANQUILLA, LA GUAIRA, MARACAIBO, PUERTO ARUBAO, CURACAO & PORT OF SPAIN.
泛洋航運有限公司

瀚海雄風 梁羽生

寶劍明珠欣有托

瀚海雄風

梁羽生

第八回：寶劍明珠欣有托　金枝玉葉嘆飄零

原來屠龍去而復回，正是為了要偵查明慧公主的秘密的。

那日在綠林大會之中，他給李思南所傷，傷得其實不重。他躲在家裏養傷，正如李思南之所料，乃是有所圖謀的。他是想在李思南、孟少剛等人離山之後，奪回寨主的權柄。

可是在家裏住了幾天，他發覺寨中的大小頭目，差不多都是擁護他的妹妹，鄙棄他的。縱然他也有幾個心腹頭目，也濟不了事。要搞「內亂」是不成的了，他只有借助外力。是以住了幾天，就裝作創傷已愈，要求下山。屠鳳巴不得他早走，當然不加攔阻。倒是她的母親捨不得兒子，為此還哭了一場，埋怨女兒不該對親哥哥如此無情。

本來他是想去找淳于周父子幫忙的，但淳于周那日敗在孟少剛的手上，幾乎喪了性命，嚇得心膽俱寒，不敢回轉自己的山寨，父子二人都逃往金京大都去了。屠龍找不着淳于周父子，想起了另一個人。這個人是白萬雄。

屠龍和白萬雄並不相識，但卻知道他私通蒙古的秘密。想來白萬雄也應該知道他是自己人。既然除了淳于周之外，只有一個白萬雄可以幫他的忙，他便改變行程，逕自去投奔白家莊。

途中經過那座古廟，出乎屠龍意料之外，碰上了明慧公主。

屠龍和賀九公這班人給明慧公主斥退之後，賀九公邀屠龍到他家裏，等待陽天雷的兒子陽堅白。

屠龍因為陽天雷是自己的殺父仇人，雖說他現在已是和陽天雷走在一條路上，但他和蒙古人的關係，卻是由於淳于周的穿針引線，並非通過陽天雷的。他雖然不敢找陽天雷報仇，但為了面子，也不願公開向仇人屈服。是以也就不願意去見陽堅白。

不過，他雖然沒有跟賀九公等人回去，卻也沒有馬上去白家莊。因為他對明慧公主起了疑心。

要知屠龍是一個極為精靈的人，當時雖然給明慧公主嚇退，過後卻是難免起了思疑：「以明慧公主金枝玉葉的身份，為何只帶了一個侍女，一個隨從，跑到和蒙古交界的金國邊陲之地？」

屠龍想要探查明慧公主的秘密，在古廟附近躲藏起來。不久賀九公和陽堅白等人去而復來，敗在谷涵虛之手。又不久，谷涵虛也獨自走了。屠龍始終沒有露面。

屠龍沒有露面，但已偷聽了明慧公主和楊婀所說的話。楊婀給明慧公主寫信，叫她交給自己的妹妹，他也都偷偷的看在眼中了。（四九六）

六氣

高旅

服親一樣

探春底的不知道「問題的中心」究竟是什麼，茫然不識其所以，也似乎不想去瞭解他今天為什麼如此關心，怔怔地望着他，看他還有什麼話。

白郁理自然還有話，以闡釋「問題的中心」。

「問題的中心在這兒呀！」他又用指甲敲敲桌面，「就像『異鄉人』中的癩皮狗，彼此相依為命，但是又彼此厭棄，甚至仇視。老頭兒待他不好，癩皮狗也時時向他怒目而視，但是畢竟是搭檔，有感情，靠着老頭兒有時要打他，你卻不能去罵他的癩皮狗，這道理懂嗎？就是問題的中心。」

「哦！去你的吧！」探春不耐煩，「我不過說了一句老漢奸，惹你扯了一大套，快快說吧，你到底想要什麼？不必撥什麼道理了！」

「嘿嘿！你風趣，不識好人心。」白郁理說：「我勸你，完全是好心，打開天窗說亮話，謝一鳴要建立個人的勢力，難道你不知道？對他服貼，行，為雞王八蛋都不彈，其他什麼都是假的，說到一萬一萬，像白螞蟻一樣吃過去，他是有點你……好，不說了，只問你一句話……」

「說吧。」

「現代小說還寫不寫？」

「不寫了。」

……起臉說：「你這樣要得罪人的。」

「得罪誰？」

「當然不是我。」白郁理說：「你要知道，那一祿同仁，那……」

「哦！」白郁理道，「這是文藝，和架步稍不一樣，你就顯得有氣派了。」

「何必扯那麼遠，轉彎抹角，老兄，」探春說：「現代小說，可以應酬你，要寫床上打架，可不幹了。」

於是白郁理嘆口氣，說：「你這樣子，以後就麻煩了。」

「不寫床上打架有麻煩？」

白郁理搖搖頭，表示不是這個意思，又像是不願再提。頓了一頓，又長嘆一聲，說：

「不要太認真，馬馬虎虎。」

「這算什麼認真？我真不懂了。」探春說。

「我說的是老漢奸。」白郁理說：「月前，古林進的老太爺死了，陳一吟和杜長興都是治喪委員，束白腰帶，好像服親一樣，你好得罪的？還送了一個輓幛，寫的是『教子有方』四個字，看見的人都笑，不知是教他做漢奸呢？還是教他來跟謝一吟泡。可是誰把這件事認真？這個世界，無非鬼混，得個撈字，老兄，你寫一千字，從來沒有敲扣過，我付十五元的呢！」

「好好好好好，」探春無可奈何地一連說了六個好，「答應給你寫，沒問題了？」（二〇六）

橫禍

戴聲

二〇六　老朋友

「指教？唔，不敢當，不敢當！」朱子茲滿臉子堆笑說：「說真話，我要來向胡秘書討教倒是真的。」

胡美心從未跟朱子茲這種人接觸過，不過她也知道這種銀行大班，在小職員的面前，從來都是趾高氣揚，飛揚跋扈的。現在，朱子茲在她的跟前，卻是彬彬有禮，客氣堪帶，想來必定是有所求，所以在心理上，不能不加以警惕，小心應付。

但是，朱子茲打算跟她談些什麼呢？

朱子茲和她談論夏勞和他的關係，也談夏勞公司和餘業銀行的關係。朱子茲說，他和夏勞可稱莫逆，相識已經超過十年，彼此之間，也曾為夏勞解決過不少困難。他如數家珍知道……這些他和夏勞間的感情。但對胡美心卻要守口……提。

隨後，他又說到餘業銀行和夏勞公司的關係，彼此來往的交易……等等。當時，他像滴溜溜地說得津津有味。胡美心心想，他來找自己，難道就是為了說這些嗎？

自然不是！胡美心逐漸發覺，朱子茲用這一段冗長的開場白，步步迫近正題。

「我跟你們夏經理的關係，大概你也知道的，對嗎？」朱子茲問道。

「唔！」胡美心不……

「他大概和你提過……」[illegible]

「是的，夏經理曾跟我提過！」

「這就對了。過去，我的確曾多次支持過你們夏經理，或者可以說，我多次支持過夏勞公司，一旦你們頭寸週轉不靈時，我就給予資金。我們是老朋友……」

「事實上，我只是信任你們夏經理。銀行開了大門，就是為做生意，我能幫忙，仍然是對我們銀行有利，資金要剩餘時，也同樣是投資給別人，既然是投資做生意，當然首先考慮到自己的朋友。」

「朱先生是有心人……」[illegible]

當票

辛海

同事的關心

中午下班，同事們紛紛到外面吃飯去了。我剛開辦公桌之際，我們的行的總務朱繩才，一隻手搭在我的肩背上，說：

「不明，出去吃飯嗎？」

「我……」我說。

「等等我，一起出去吃。」

朱繩才說罷，慌忙趕回自己的桌邊，把抽屜鎖好，然後急步跑近我的身邊，親切地把右手搭在我的肩膊上，一起舉步同行。

我和他移近記事板邊，心想：「大概是發現當票已失了蹤，領回去了吧？」

我們步出升降機，走出大廈的走廊，向熱鬧的馬路移行，朱繩才扭頭瞥瞟我一下，神色與平常有些不同。

「不明，近日手頭很緊吧？」他問時，雙眼一直不斷瞪着我的臉。

我一愣，跟着問道：「你為什麼這樣問起這個來呢？」

「我問你，你為什麼要……」朱繩才……[illegible]

「我，我，我……」

「老張昨晚在辦公室做眼，他在記事板上發現你的當票，本來好好的夾在記事板上，但你走了之後，便不見了。」

「我，我，我……」

「今天早上，阿齊又留他上班，他到當鋪……」[illegible]

「不不不……」

「昨晚上，你回家時……」

「不不不，當票不是我的。」

「不明，千萬別上這個社會的當，死要面子！」

他伸手從褲袋裏掏出一個公司的信封來，交到我的手上。我慌忙打開信封——啊！裏邊沒有當票，卻躺着一只女裝手錶。這小小的物件，使我張口結舌說不出話來。

——出方替同事贖回手錶，替同事找去旅行社購火車票返鄉，替同事訂購一些舒適好報紙……他都十分熱心。

「我……你是說……」我在他面前支吾吾。

「我是指那張當票，」他說。

「當票？」我探詢的盯瞧他。

「慘了！慘了！我的衣服當票，一定給人家搶去了，」我想。

自以為神不知鬼不覺……

……心跳到地上去了。

倒霉透頂，我當時大概慌張得把心失落，沒把當票釘穩在黑板上，讓它跌將下來吧？（十五）

小說林

虹橋

林源

四五　活劇

在賺了錢的馬迷十手所指之下，十目所觀的喝躍喊打聲中，小霸王穩坐「摩登玫瑰」的馬鞍上，一步一步地策馬慢跑回沙圈。

那百餘有點忿忿不平道：「他輸得多難看！」

小茹偷瞟沙圈，所有出賽的馬兒都要經過這塊沙地，落第的在這裏卸馬鞍，跑入三甲的，就由馬主執彩帶，帶領入「凱旋門」。小茹對爆出大冷門的馬兒和騎師都不感興趣，一心一意想看看小霸王輸了這場大熱門馬後，到底是怎樣的一副表情。所以，她的目光一直沒有離開過「摩登玫瑰」和他鞍上的小霸王。

只見小霸王拉下護眼鏡，一個馬伕迎上前去替他拉住「摩登玫瑰」，他一個翻身，跳下馬。

「歐陽春雄！」

小霸王一楞，回過頭去，一個人霸地從馬迷羣中排衆而前，忽然間，「啪啪」一聲，小霸王吃了一記響亮的耳光！

馬迷羣中登時起了騷動，有的馬迷在鼓掌：「打得好！」有的馬迷在罵：「外國佬給了你多少斷纜費，叫家鏟，神仙過鑊都給你斷清光了！」

小霸王摀着火辣辣的臉幫，

「唉喲，朱醫生，怎麼發這麼大脾氣，有事慢慢商量嘛！」有人在勸開他，趁這個機會，小霸王像隻驚弓鳥似的抱着卸下的馬鞍，溜回騎師室了。

這幕掌摑小霸王的活劇，小茹由頭到尾都看在眼內，她很快就認出來了，打小霸王的不是別人，就是剛才搶在她前面，叫嘈那員猛打「摩登玫瑰」大票的男人。

小霸王溜開了，可是事情沒有完。跑馬場的記者聞訊，遇到沙圈，把朱醫生團團圍住，發出了連珠炮似的問題。

「你們寫吧，把這件事都登在報上！」朱醫生憤怒地說：「我朱某人當衆打了名騎師歐陽春雄——就是這麼一回事，我出手打得他，就不怕負法律責任！」

「請問朱醫生，這場你是不是輸了『摩登玫瑰』？」一個記者問。

「別說了，你要不要『摩登玫瑰』的廢票，拿去吧！」朱醫生摸出厚厚的一疊票子，塞在那個記者的手上。

「唔，老朱，算了，別多講了！」突然，幾個大漢擠進來，不由分說，執住了朱醫生的兩條臂膊。

香江異幽錄

黃多朋

啞蟬

藍青青越說越興奮。本來，她的臉色，白裏揚灰，現在呢，卻着到一點點紅色，連眼睛也泛起紅色。

由於林不歸定了神的瞧着她，她撫了臉頰，說：「我沒喝多少個，不過，我的確很激動，也很興奮。我的臉熱燙燙的，朋友，這種臉色，大概不像個白粉鬼了吧。哈，嘻嘻……」

林不歸也隨着笑。孫逸夫可沒有笑，他說：「他們就是抓着這一點，所以想到試驗時，誣陷你是吸毒的。……藍小姐，原諒我這麼說。」

「我已經習慣了，我不會奢求。我瘦的皮包骨，臉色老是青白沒半點血色。人家一看，總以為我是老槍，是吸毒，我實在像個白粉鬼呵。不過，現在什麼都好了，都過去了，我也不再怕人家說我吸毒。此後，我也不打算幹這個營生。就是我要幹，這副樣相，大概也沒有人要。」

「你自甘不自暴自棄，不幹這個，幹別的也一樣。譬如做個收銀之類。」林不歸執杯邀飲，「隨量隨量。青青，雖然大家明白你沒有吸毒，你何必……為什麼不……」

「我不再唱下去？」

「我不再唱了？沒有這回事，我很喜歡唱，不過人家不要我唱。連那經理，老朋友啦，他也勸我最好是暫時休息一下。他說：『我也是僱員，這事情，終歸會傳到老板耳裏。他不會跟我一般想法，他以為我縱容你，他以為這麼一鬧，對生意會有影響，總之，你聽我說，暫時休息一下，有機會再復出。』……朋友，他這麼說，明明是要炒魷魚。我當時很不服氣，沒有立刻答應。他又苦笑着，向我求情，說是我不休息，到頭來休息的也是他。這也就是說，他可能因我被炒魷魚。我考慮的結果？我想想：『好，休息就休息吧。』說：『經理，他裝得很為難，他臉上的肌肉鬆弛了，說：「青青，完了這個月你才休息吧，這個月大家面上都好過。」……』到沒有，這就是我離開夜總會的過程，曲折不是的？」

孫逸夫默不作聲。兩位覺得怎樣？很的喝了口酒。

「你們用不着替我難過。林不歸同今天不『蟬』我，明天也要『蟬』我。施大……」

「我，你知道，這個無賴，掛着個什麼文化招牌，就是抓機會向上爬，找靠兒鑽。聽說，他還抓着個什麼關係，要代表香港出席什麼文化會議呢！哈哈……」

藍青青的笑並沒含有怨恨，卻顯得盡情的嘲弄諷刺，只是，她始終沒有醉意，她喝了很多很多，卻沒有喝很多的酒。她一邊舉杯一邊說：

「別以為我會因此要酗酒去麻醉自己，不會的，以後，我甚至打算戒酒。不，我周身舒暢，像逃出生天，林先生，孫先生，你以為我會只似的，我唯一的顧慮，就是這傢伙以後會不會再纏我……」

「他還要纏你？不可能吧。這種人，我了解，他要向上爬，掛個文化招牌抓銀紙，自然離不開色財氣。恕我直說，他要纏的，當然是年青的娃兒啦。」（十七，本篇完）

慣人新語

吳大

阿林轉行做經紀

今日在中區碰見阿林。阿林衫得身光頸靚，大聲公氣，大話咪咪，大勢大時聲，着老西，太子爺咁，執個大士郎皮喼，見我身邊匆匆走過都唔知。我叫住佢，佢理一理我，話佢快又搵到份工矣。阿林曰：「現在我在一間機器行做經紀，八百文人工，佣金另計，上個月，開張未夠十日，已經做成兩單生意，唔的大機器，幾十萬一件者，佣金極之和味，估計搵三四千文。」

我曰：「此則恭喜你，到底你老哥有辦法。」[illegible]

……阿林謂得咁認真，我只好也報以認真的態度……所以我勸你暫時也郁做住……有得你做。……先，等候機會。我一有機會就帶你出身矣。

笑，都唔敢笑下，所謂取得老細信任，咁已經有排咯，遠水不能救近火……業，不是將來需要一份職業也，而且要揾過個伙記？阿林未免樂觀得太早，老細是什麼國的人，如果是美國佬或英國佬，西人係信任一個中國伙記。不過，就講如此，阿林呢個人，在香港社會實陪會執輸就真，點樣得返來，總之以自己來同佢比較一下，跟住第日就在一間公寓搵到份工，後來冇做，過了一個短時期，現在又搞身一變成為經紀佬，可見佢的確有辦法，同是搵工，我比較起來就顯然執輸矣。阿林講完，給我一張名片，上有寫字樓電話號碼，叫我多多聯絡，咁都算有心。我話阿林曰：「我快結婚，請帖是不是寄寫字樓？」阿林曰：「我唔得閒去矣，日日在街上十幾個鐘頭，就上寫字樓電話，分分鐘咁忙，點抽得出幾個鐘頭來飲喜酒？唔去矣，同我恭喜佢，叫佢諸事為怪矣。」（七六三）

入口船期預告

船	名	開來港口	月日	公司
芬蘭	FERNCLIFF	美國	8月1	參利順
快洋丸	KAIYO MARU	日本	8月1	永泰
萬達	BANDA	容厘巴板	8月1	捷華
第十二石卷丸	ISHINOMAKI MARU No.12	日本	8月1	東洋
南風丸	NANSEI MARU	日本	8月1	天祥
芝罘	CHEFOO	高雄	8月1	太古
有邦丸	YUHO MARU	神戶	8月1	大信
哥福馬士基	CLIFFORD MAERSK	美國	8月1	捷成
士打茂三鼻	STRAAT MOZAMBIQUE	西南非	8月1	渣華
芝保大士	TJIBODAS	南非	8月1	渣華
阿蘇丸	ASO MARU	新加坡	8月1	日郵
羅斯福總統	PRES. ROOSEVELT	三藩市	8月1	總統
愛瑪巴奇	EMMA BAKKE	三藩市	8月1	[illegible]
幸運	LUCKY TRADER	中東	8月1	源福
安慶	ANKING	基隆	8月2	太古
雅利洲	APLICHAU	台灣	8月2	[illegible]
威沙施迪	VISHVA SIDDHI	新加坡	8月2	東方
山重丸	YAMASHIGE MARU	日本	8月2	大興
利文怡美利	RAMONEVERETT	日本	8月2	福南
紐列	NURITH	日本	8月2	新興行
耶加達丸	DJAKARTA MARU	日本	8月2	日郵
愛爾斯	IRISH SYCAMORE	美國	8月2	國光
山地牙哥	SANTIAGO	美國	8月2	新興行
大寶利	DAEPORI	曼谷	8月2	新興行
安順	ANSHUN	澳洲馬尼拉	8月2	太古
荷蘭士	HOLLANDS DIEP	上海	8月2	渣華
大德怡美利	HUGHEVERETT	日本	8月2	福來
貴州	KWEICHOW	奧克蘭馬尼拉	8月2	太古
蘭洋丸	RANYO MARU	日本	8月2	泰山
湯瑪斯馬士基	THOMAS MAERSK	馬尼拉	8月2	捷成
芝萬律	TJIBANTJET	南非新加坡	8月2	渣華
東美	EASTERN MAID	新加坡	8月3	渣甸
意大利丸	ITALY MARU	歐洲	8月3	[illegible]
多奇士丹	TURKESTAN	日本	8月3	群士高
若娥	EVGENIA	日本	8月3	泛洋
便歐寶力	BENALBANACH	高雄	8月3	捷行
協隆丸	KYORYU MARU	日本	8月3	中央
波克總統	PRES. POLK	美國	8月3	總統
日隆丸	NICHIRYU MARU	日本	8月3	海聯
協優丸	KYOYU MARU	新加坡	8月3	日郵
香港琥珀	H.K. AMBER	美國	8月3	[illegible]
出雲丸	IZUMO MARU	日本	8月3	日郵
友聯	UNION COMPANION	台灣	8月3	[illegible]
聯順	LUEN SOON	澳紐洲	8月3	聯順
樂麗	MONICA	金邊	8月3	順昌
高雄	KAOHSIUNG	基隆	8月4	利通
甲斐丸	KAI MARU	新加坡	8月4	日郵
山明丸	SANMEI MARU	日本	8月4	東方
中國熊	CHINA BEAR	三藩市	8月4	[illegible]
寧波	NINGPO	曼谷	8月4	太古
羅哈士總統	P.PRES. ROXAS	三藩市	8月4	[illegible]
阿京廷丸	BUENOS AIRES MARU	新加坡	8月4	大阪
東輝丸	TOSEI MARU	日本	8月4	東洋
范布倫總統	PRES. VAN BUREN	美國	8月4	總統
力沙馬士基	LEXA MAERSK	[illegible]	8月4	捷成
興盛	PROSPERITY	西貢	8月4	順利
喜馬拉雅丸	HIMALAYA MARU	日本	8月5	永泰
三協丸	SANKYO MARU	日本	8月5	中央
多嘉祿	TAGALOG	神戶	8月5	大信
日本熊	JAPAN BEAR	[illegible]	8月5	美輪
大華山	TAIWAHSHAN	曼谷	8月5	順昌
乾山丸	INUISAN MARU	日本	8月5	大阪
大寶山	TAIPOOSHAN	新加坡	8月5	順昌
亞積士	AJAX	美國	8月5	太古
金寶來丸	CANBERRA MARU	日本	8月5	永泰

（左接入口船期預告）

船	名	開來港口	月日	公司
協明丸	KYOMEI MARU	日本	8月5	中央
秀峰丸	SHUHO MARU	日本	8月5	東方
南非萬事達	S.A. MORGENSTER	日本	8月5	[illegible]
力高士	MASTER NICHOS	新加坡	8月5	準林
艾倫	IRENE	橫濱	8月5	大信
清光丸	SEIKO MARU	神戶	8月6	大信
麥迪臣總統	PRES. MADISON	美國	8月6	總統
布魯崙丸	BROOKLYN MARU	日本	8月6	泛洋
亞林美士	ARAMIS	日本	8月6	大阪
基斯杜巴丸	CRISTOBAL MARU	日本	8月6	大阪
樂好	NURMAHAL	美國灣	8月6	[illegible]
明鋒	PIONEER MING	紐約	8月6	美輪
萊佳	RAJAH	新加坡	8月6	[illegible]
玫瑰威利	ROSEVILLE	美國	8月6	多利順
沙保地	SAPUDI	台灣	8月6	[illegible]
威靈頓丸	WELLINGTON MARU	日本	8月6	大阪
海順	HOI SOON	婆羅洲	8月7	[illegible]
若草丸	WAKAKUSA MARU	新加坡	8月7	日郵
國泰	CATHAY	美國	8月7	[illegible]
夏樂馬士基	CHARLOTTE MAERSK	日本	8月7	捷成
出口買家	EXPORT BUYER	美國灣	8月7	和[illegible]
哈域馬士基	HARTVIG MAERSK	日本	8月7	捷成
利太	LINDA JR	基隆	8月7	利通
名古屋丸	NAGOYA MARU	日本	8月7	日郵
律地亞	NUDDEA	波斯灣新加坡	8月7	[illegible]
普羅迪亞士	PROMETHEUS	日本	8月7	太古
仙鷗士吉	SINOUTSKERK	日本	8月7	渣華
聯達	UNION BRENDA	沙巴	8月7	海聯
富商	RICH TRADER	橫濱	8月7	大信
蘇丹	SOUDAN	波斯灣新加坡	8月7	[illegible]
亮星	STAR ALTAIR	波斯灣新加坡	8月7	福來
加利	CALLI	馬尼拉	8月8	[illegible]
路易安娜丸	LOUISIANA MARU	日本	8月8	川崎
倫敦	LONDON ADVOCATE	美國	8月8	港海
金隆丸	KINRYU MARU	日本	8月8	永華

出口船期預告

歐洲線

船	名	開往港口	月日	公司
赫多	HECTOR	夏化與爾法斯特	8月1	太古
格蘭芬拉士	GLENFINLAS	倫敦歐洲大陸	8月1	[illegible]
[illegible]	VAR	倫敦漢堡歐	8月1	[illegible]
尼利亞士	NELEUS	利物浦	8月1	太古
那拉	NARA	歐洲大陸	8月2	[illegible]
出雲丸	IZUMO MARU	黑海	8月4	日郵
吾妻	AZUMA	歐洲大陸	8月5	寶隆
便歐寶力	BENALBANACH	倫敦歐洲大陸	8月8	捷行
夏樂馬士基	CHARLOTTE MAERSK	歐洲大陸	8月8	捷成
仙鷗士吉	SINOUTSKERK	歐洲大陸	8月9	渣華
拉士	LAOS	[illegible]	8月9	[illegible]
普羅迪亞士	PROMETHEUS	利物浦	8月9	太古
百丹士泰	BADENSTEIN	歐洲大陸	8月10	寶隆
西京丸	SAIKYO MARU	北歐	8月11	日郵
國泰	CATHAY	[illegible]	8月11	[illegible]
[illegible]	WL. BRONIEWSKI	歐洲	8月15	[illegible]
[illegible]	BENHOPE	倫敦不來梅漢堡	8月16	捷行
凡度角	PANDO CAPE	倫敦漢堡	8月16	捷行
柏修斯	PERSEUS	利物浦	8月17	太古
亞士馬拉	ASMARA	漢堡歐洲	8月17	寶隆
[illegible]	EURYGENES	倫敦鹿特丹	8月18	太古
格蘭諾高	GLENOGLE	倫敦漢堡	8月21	[illegible]
[illegible]	HESSENSTEIN	歐洲	8月22	寶隆
[illegible]	TAIMYR	漢堡歐洲	8月23	寶隆
[illegible]	SLOTERKERK	鹿特丹歐洲	8月23	渣華
凡度海峽	PANDO STRAIT	漢堡倫敦	8月24	捷行
安天娜	ANTENOR	利物浦	8月24	太古

（左接出口船期預告）

船	名	開往港口	月日	公司
[illegible]	THURINGIA	漢堡歐洲	8月25	[illegible]
[illegible]	BENRINNES	利物浦米都士堡	8月26	[illegible]
立端馬連	NEPTUNE AQUAMARINE	倫敦鹿特丹	8月27	福來
維文納	VIMINALE	意大利	8月28	天祥

印・巴・中東線

船	名	開往港口	月日	公司
天鷹	STAR ANTARES	卡拉奇波斯灣	8月1	福來
大德怡美利	HUGHEVERETT	加爾各答	8月3	福來
雅利洲	APLICHAU	科倫坡波斯灣	8月4	[illegible]
多奇士丹	TURKESTAN	科倫坡波斯	8月5	群士高
威靈頓丸	WELLINGTON MARU	仰光加爾	8月7	大阪
三原丸	MIHARA MARU	仰光加爾	8月8	日郵
沙保地	SAPUDI	科倫坡波斯灣	8月9	[illegible]
山花丸	YAMAHANA MARU	孟買卡拉奇	8月11	山下
伊勢丸	ISE MARU	近東	8月12	日郵
[illegible]	STAR ALDEBARAN	卡拉奇波斯灣	8月12	福來
香港怡美利	THOMASEVERETT	加爾仰光	8月13	福來
馬天	MARTINE	卡拉奇波斯灣	8月14	捷成
[illegible]	AUGUSTE CESAREC	中東	8月14	華林

東南亞線

船	名	開往港口	月日	公司
美上美	SUSANNE	曼谷	8月1	振盛行
華新	VIRGINIA	西貢金邊	8月1	順昌
海皇	HOI WONG	新加坡棉蘭	8月1	[illegible]
協福丸	KYOFUKU MARU	新加坡	8月1	中央
第十二石卷丸	ISHINOMAKI MARU No.12	新加坡巴生	8月2	東洋
芬蘭	FERNCLIFF	曼谷	8月2	多利順
快洋丸	KAIYO MARU	曼谷	8月2	永泰
南風丸	NANSEI MARU	新加坡巴生	8月2	天祥
廣祥	KWONG CHEUNG	山打根	8月2	萬興源
順發	FELICITY	西哈努克港	8月2	順利
耶加達丸	DJAKARTA MARU	新加坡印尼	8月2	日郵
東清	TUNG CHING	馬尼拉	8月2	大信
利文怡美利	RAMONEVERETT	新加坡雅加達	8月3	福南
幸運	LUCKY TRADER	新加坡	8月3	源福
有邦丸	YUHO MARU	新加坡	8月3	大信
紐列	NURITH	新加坡	8月3	新興行
[illegible]	TOMBATU	印尼	8月3	[illegible]
聯順	LUEN SOON	[illegible]	8月3	聯順
蘭洋丸	RANYO MARU	新加坡	8月3	泰山
健華	KIN WAH	大南西貢	8月4	健華
山重丸	YAMASHIGE MARU	新加坡巴生	8月4	大興
高雄	KAOHSIUNG	西貢	8月5	利通
山明丸	SANMEI MARU	新加坡巴生	8月5	東方
日隆丸	NICHIRYU MARU	新加坡	8月5	海聯
[illegible]	WAI WERANG	印尼	8月6	[illegible]
金寶來丸	CANBERRA MARU	新加坡巴生	8月6	永泰
大華山	TAI WAHSHAN	曼谷	8月6	順昌
京灣	KING BAY	雅加達泗水	8月6	[illegible]
東輝丸	TOSEI MARU	新加坡	8月6	東洋
協明丸	KYOMEI MARU	新加坡	8月6	中央
大寶山	TAIPOOSHAN	新加坡檳城	8月6	順昌
樂麗	MONICA	西貢金邊	8月6	順昌
喜馬拉雅丸	HIMALAYA MARU	曼谷	8月6	永泰
三協丸	SANKYO MARU	新加坡	8月6	中央
聯達	UNION BRENDA	[illegible]	8月8	海聯
海順	HOI SOON	山打根斗湖	8月10	[illegible]

上海・青島・天津線

船	名	開往港口	月日	公司
芝大蘭	TJITARUM	新港	8月9	渣華
百利	BALI	上海	8月24	渣華

基隆・釜山・日本線

船	名	開往港口	月日	公司
維文納	VIMINALE	釜山日本	8月1	天祥
阿蘇丸	ASO MARU	日本	8月2	日郵
芝保大士	TJIBODAS	日本	8月2	渣華
士打茂三鼻	STRAAT MOZAMBIQUE	日本	8月2	渣華
大寶利	DAEPORI	釜山日本	8月3	新興行
芝萬律	TJIBANTJET	日本	8月3	渣華

（右續出口船期預告）

船	名	開往港口	月日	公司
安慶	ANKING	基隆	8月4	太古
甲斐丸	KAI MARU	日本	8月4	日郵
協優丸	KYOYU MARU	日本	8月4	日郵
寧波	NINGPO	日本	8月5	太古
東美	EASTERN MAID	日本	8月6	渣甸
萊佳	RAJAH	日本	8月7	渣甸
亮星	STAR ALTAIR	日本	8月8	福來
若草丸	WAKAKUSA MARU	日本	8月8	日郵
士打富士美	STRAAT FUSHIMI	日本	8月9	渣華
蘇丹	SOUDAN	日本	8月9	[illegible]

非洲線

船	名	開往港口	月日	公司
壯麗	JOINVILLE	西南非	8月4	[illegible]
荷蘭士	HOLLANDS DIEP	西南非	8月5	渣華
南非萬事達	S.A. MORGENSTER	南非	8月6	[illegible]
拉不拉打丸	LA PLATA MARU	西非	8月10	大阪
路易安娜丸	LOUISIANA MARU	西非	8月10	川崎
士打佛羅利達	STRAAT FLORIDA	南非	8月10	渣華
蘇珊馬士基	SUSAN MAERSK	西南非	8月12	捷成
祥鳳丸	SHOUN MARU	東非	8月12	日郵
芝甘碧	TJIKAMPEK	東非	8月12	渣華
阿拉斯加丸	ALASKA MARU	東非	8月12	大阪
沙厦	SAHAR	西南非	8月15	新興行
利我格蘭德丸	RIO GRANDE MARU	南非	8月20	大阪
士打香港	STRAAT HONGKONG	南非	8月22	渣華
夏灣拿丸	HAVANA MARU	西非	8月23	大阪

美洲線

船	名	開往港口	月日	公司
寶利納	PENELOPE	紐約費城	8月1	[illegible]
寶利華利	BONNEVILLE	[illegible]	8月1	多利順
林肯總統	PRES.LINCOLN	加州	8月1	總統
金利時	ASCANIUS	紐約美東岸	8月1	太古
萬達	BANDA	拉丁美洲加勒比海	8月2	捷華
慈寶	GRAND MADONNA	加州	8月3	[illegible]
哥羅拉多	COLORADO	加州	8月3	[illegible]
愛爾斯	IRISH SYCAMORE	東加拿大	8月3	國光
羅斯福總統	PRES. ROOSEVELT	三藩市	8月3	總統
湯瑪斯馬士基	THOMAS MAERSK	[illegible]	8月3	捷成
山地牙哥	SANTIAGO	紐約	8月3	新興行
威沙施迪	VISHVA SIDDHI	墨西哥灣	8月4	東方
若娥	EVGENIA	墨西哥加勒比海	8月4	泛洋
波克總統	PRES. POLK	加州	8月4	總統
東方戰士	ORIENTAL WARRIOR	紐約美國灣	8月4	[illegible]
范布倫總統	P.RES.VAN BUREN	加州	8月5	總統
日本熊	JAPAN BEAR	加州	8月6	美輪
乾山丸	INUISAN MARU	美國灣	8月6	大阪
友聯	UNION COMPANION	紐約美國灣	8月6	[illegible]
力高士	MASTER NICHOS	加州墨西哥	8月7	準林
麥迪臣總統	PRES. MADISON	紐約美東岸	8月7	總統
布魯崙丸	BROOKLYN MARU	紐約美東岸	8月7	泛洋
明鋒	PIONEER MING	紐約美東岸	8月7	美輪
芬州	FERNSTATE	[illegible]	8月7	多利順
亞林美士	ARAMIS	東加拿大	8月7	大阪
基斯杜巴丸	CRISTOBAL MARU	中美加勒比海	8月7	大阪
加拉高林	KARAKORUM	美灣	8月9	渣華
出口買家	EXPORT BUYER	紐約美東岸	8月9	[illegible]
加利	CALLI	[illegible]	8月9	[illegible]
力沙馬士基	LEXA MAERSK	紐約美東岸	8月10	捷成
印度郵	INDIAN MAIL	[illegible]	8月10	福來
倫敦	LONDON ADVOCATE	紐約費城	8月10	港海

澳洲線

船	名	開往港口	月日	公司
美羅士	MILOS	澳洲	8月1	[illegible]
佐治安信	GEORGE ANSON	澳洲	8月2	渣甸
愛瑪巴奇	EMMA BAKKE	西澳洲	8月2	[illegible]
那智山丸	NACHISAN MARU	新西蘭	8月3	[illegible]
芝罘	CHEFOO	澳洲	8月4	太古
湖北	HOPEH	新西蘭	8月5	太古
新武士	SAMOS	澳洲	8月13	福來
廣西	KWANGSI	澳洲	8月14	太古

高舉毛主席政治建軍的光輝旗幟奮勇前進

解放軍四好連隊運動大發展

……廣州部隊某團曾經總結了抓活思想的六十多個「怎麼辦」，今年，這個團的三連，又遇到了一個新的「怎麼辦」，這就是怎樣在新形勢下使四好運動前進一步。

團裏的三連是連續多年的四好連隊，去年又被立爲創四好就感到難辦：四好已經「到頂」了，再前進更困難了。三連黨支部及時抓住了這個活思想，經過分析……

颱風襲擊蔣幫

台南四……蔣幫……

【本報訊】台北消息：颱風「維奧娜」廿八日掠過台灣南部，……

「艷福」

海天集　凌源

十年來搬了五次家，朋友贈我以封號，曰：「游牧民族」。

每次搬家，最傷心的是，必須抛掉一大堆難捨的報紙、期刊，要和這些堆積如山的報紙生離死別。和那些要剪而還未剪下的專欄作者的文章後會無期，更感格外令人惆悵。

搬到新居，最初還整整齊齊。久而久之，就滿架滿櫥，都是報章、雜誌，有客來訪，就要忙亂一陣，騰出空位來。再往下去，戲騰也沒有了，客廳也沒有了，客人一進門，就像進了一座貨倉一樣，連迴轉一下的地方也沒有。難怪來訪者個個都「應不暇眼」了。「大公園」的老編，就嘗過這種侷促不安的滋味。

香港寸金尺土，房租特貴，這是人所盡知的。但每月還要爲這些報紙、期刊、書籍，付出一批「倉租」，很多人都說不值。但每個人都有在別人看來實在可以不負的重擔。此生此世，就是離不開這些印了黑字的白紙。書刊越買越多，房子也只有愈住愈大了。

說起來，也有幾十年的歷史了。遠在初中時代，我住在北京，家中有一位姑姐，在一個文化機構作練習生，負責剪報，每日把一些剪剩的報紙帶回家來，一天就是一大捲。其中就有天津大公報。

那時候，天津大公報、天津益世報等，張數多，除副刊外，每天都有一大版的週刊。每日我就翻着這些報紙，大剪特剪，大貼特貼，課外讀物的來源，頗爲豐富。

還記得那個時候，北京「晨報」的副刊上，正展開有關中國社會問題的論戰，進行了半年之久。在我看甲先生的論文時，連連點頭，覺得很有道理。可是等到乙先生駁甲先生時，我一時又被乙先生所俘虜。這樣有半年之久，各家的理論，就在我小小的頭腦中拉鋸。也許就是從那時起，使我學會了對任何問題多作反覆的思維，而別人的意見，對我也總是很有吸引力（即使它是怎樣地荒唐）。

在香港，我也常常被報紙頭條新聞的大標題所吸引。家中已有一大批報紙，但上街回來，仍然不免帶回幾份。有時候，世界有大事發生，成了所有報紙的頭條新聞。這時，我買回的報紙也更多，並且把各報的第一張全版都保存起來。這種興趣，和集郵者大概是很相近的。

可惜我個人的條件有限，除了北京的「人民日報」外，所訂的報紙，也以香港出版的爲限。有一次，我在書店發現一份倫敦出版的日報，編排內容，都很合我的口味。一問之下，每份四元，一個月就要一百二十元，只好算了。

所以，經常練筆報館的老編，全世界的報紙期刊，全在眼前，東翻西看，艷福不淺。

美國，眞的那麼美？

打邊爐　徐克弱

在台灣，在最近這幾年，幾乎每年到了暑假前後，圍繞着與學生有關的問題，有幾件事情總要鬧一鬧。

這幾件事情就是：中小學畢業生的升學問題，大學畢業生的就業問題和外出留學問題；而最後的留學問題，也一定同時牽涉到所謂「人才外流」問題。

去年八月間，台灣就有過由「留美學人」引起的風波；今年七月中，又因留學問題，引起了一些議論。去年的風波，與吳大猷的談話有關；今年的起因是：七月十二日，吳大猷在嚷嚷的「立法院」答覆質詢時，說解決「人才外流」問題，應當從改善台灣的工作環境着手，使在外國的人提高回台工作的興趣，而不是限制學生出去。從這些話裏頭，人們至少可以明白一點：那就是台灣環境壞，出去了的人都不願回去。

至於台灣的「環境」究竟壞在何處，從一些有關的議論中，例如在台灣「聯合報」的一篇「限制留學有害無益」的文字中，即可窺見其一二。

據那篇文字的作者說，對於有志向外發展的青年，都一律應該鼓勵他們出去。至於出去的目的，簡單乾脆之至，就是「學藝」和「賺錢」。既說離開台灣才能夠「學藝」和「賺錢」，

作者雖然把出外留學的目的歸納爲「學藝」和「賺錢」，但照他之意，「學藝」的目的，也就是「賺錢」，所以去繁就簡，毋寧說目的其實只有一個——賺錢而已。

既然一切都只是爲着賺錢，因此，只要能夠賺錢，甚麼都可以去幹。如果賺的又是美金，那就更加值得羨慕了。

據那作者說，台灣家庭的子弟到了美國，只要能夠「打工賺錢」，又能按月寄錢回台，那麼「一百美金即超過一個簡任一級的待遇」。由此可見，在台灣，即使是簡任的高官，如果不貪污枉法，也不得不每月引領等待子女們的孝敬以維生。因此，也就怪不得那個作者會認爲，即使是替美國佬去殺人，只要能得到對方的施捨，也成了他們垂涎三尺的美事了。那作者還不勝其羨慕地舉例說：「韓國目下有五萬旅派駐越南，每年有五億美元寄回，對於在困苦奮鬥中的韓國經濟，不啻是春陽甘露。」因此他更進一步提出主張，認爲只要「有美金可賺」，「不管在任何地方，都不可放過機會」。

過去的事實也可證明，爲了賺取美金，台灣不但可以派女人到外國去辦理「脫衣舞國民外交」，還可以辦理「新娘外銷」。等由准此，在台灣的那些人看來，爲了美金，又何止「限制留學有害無益」？即使限制賣國也是「有害無益」的了。

至於那些懷着留學念頭由台赴美的學生，到了美國之後，事實上並非人人都是留而能學的，更並非人人都能夠把美金賺到手。有些人不但不能學，且亦不能留。特別是有些女學生，初到美國之時，本來也滿懷希望要學藝、賺錢，結果卻往往在無奈之餘，甚至於要出賣色相，以解決生活。其中一條很普通的「生路」，就是淪爲「吧女」。這種現象，曾不斷地出現在那些台灣留美學生的作品中。比方在……的「……」中的……，白先勇的「謫仙記」（紐約客之二）中的「慧仙」，就都是這樣的可憐人物！也就是台灣——這個由台灣前往美國，且最後悲慘地死於美國的留學生……

熱風冷雨

小天台

難忘的烏龍

「維奧娜」掠港，天文台在短時間內五易風球，按序爲「一一三一〇一三一六一三」。此數字如作爲天文台的電話號碼，倒很方便人家記憶。

十手所指

天文台長承認，前天中午除下三號風球，「可能犯有錯誤」。有沒有錯誤，還是讓居民來下結論好嗎？

小心荷包

港英拍賣「地花」。准此，預徵差餉物業稅之期不遠矣。

五角大樓的秘密

(美)麥連雷夫　鐘　譯

六十、火箭問題登場

參議員賽明頓斯特強調國防部長威爾遜的證詞說，美國的八引擎B—五二型轟炸機比蘇聯的四引擎長距離轟炸機性能要好得多。它認爲：

「B—五二毫無問題要比蘇聯該類型機好得多。由於兩者都是噴氣式重轟炸機，就有數據可以比較。蘇聯機是四引擎，我們的是八引擎。一具引擎的發動力並不能成爲整個飛機是否優秀的指標。照我的理解，他們一向把大型引擎裝在機翼裏邊。也就是說，一個引擎出了問題，整個飛機都有困難。我想，這是相當粗糙的設計。從這裏，得不出他們的設計比我們優越的證據。」

賽明頓斯特在飛彈計劃的進展上，也不贊成薛明頓批評艾森豪威爾政權的話。在這一部門裏，美國在某些方面比蘇聯較遲，但是賽明頓斯特特別重視負責洲際飛彈計劃的舒利維中將的證詞。舒利維說，艾森豪威爾於一九五五年九月下令，把洲際飛彈計劃置於最高的優先地位，該計劃正以最大可能的限度發展中。

關於民主黨所批評的飛彈計劃重複太多，賽明頓斯特更加不願同意。在這一點上，他引用了參謀長聯席會議主席雷德福下述的話：

「我並不認爲，各部的研究工作有太多的重複。重複是存在的，但是從不同的角度來探測一個問題，會有更多的好處。」

雷德福在證詞中將答辯歸咎於杜魯門政權削減經費。他如此說道：「不幸的是，從一九四五年到一九五〇年間，國防部的支出被削減了。我們失掉了研究的時間，這不是用金錢可以補償的。」

在這一段時期內，的確出現了許多政治因素。它影響了共和黨參議員的多數派意見，也影響了薛明頓等民主黨參議員的少數派意見。不過，他們之間，也在某些點問題上，能夠取得相同意見。爲了蘇聯已將空軍力量的距離縮短，這件事情，就要五角大樓是個新的而且牽涉到大批複雜的問題。爲了不使時間過遲，就要建造更加大型、更爲複雜的轟炸機，以及近代化長距離轟炸機，以保持「平衡的兵力」。同時，也要將海軍和陸軍加以近代化。

飛彈已經登場，而且任何人都看得清楚，蘇聯在這方面已頗有進展，在美軍有發射可能之前，先有了發射能力。薛明頓小組委員會有關空軍力量問題的報告是一九五七年二月提出的，對於長距離飛彈所代表的含意，在有些地方還解釋得不清不楚。

不過，在幾個月之後（註：一九五七年十月四日），蘇聯發射出第一個人造衛星（重八十三點六公斤）。這件事情促成了美國進一步追加軍費。蘇聯的人造衛星說明在大型火箭方面超過了美國，美國的洲際飛彈的製造更爲加緊了。

大公園

「三劍客」拍製時導演示範出「陰招」

時鏡頭：「三劍客」在拍攝時，導演張鑫炎（左）向演員示範出「陰招」。中間那位演員是江漢。

所謂新婚姻法案

廣東先生

未來之妾侍不能合法存在，既成事實之妾侍則被保留，是「立法」者的基本原則，於是剩下來的便是外寓、通姦、離婚，以及要仔唔要㜺等等的問題。

某夫人將外寓與妾侍劃下了一條界線，強調外寓不等於妾侍。理由是正式「入宮」，經過拜茶、叩首、換名帖等手續者，才能謂之妾侍，這之外，統統都是外寓。丈夫有外寓，是偷偷摸摸的行爲，不僅爲法律所不承認，亦爲大婦所必干涉。用某夫人的話來說，就法律觀點看，離不禁止男人去拈花惹草，但若有妾侍便不能存在，男人就可以公然去做；如無此制度，則將失去法律保障。准此，則今日之新婚姻法，實際僅給予男人有拈花惹草的自由。如果認爲妾侍制度既已廢除，所有的丈夫都將循規蹈矩去做其「一家之主」人，並不等於妾侍，誠然是「至理名言」，然而此中差異，亦非妾侍之「外」。新婚姻法嚴禁納妾，使妾侍不能堂皇而入於「內」，卻無法制止男人鬼鬼祟祟而求諸「外」，何況繼承舊時代的「傳宗接代」觀念，在某些人的腦子裏仍然根深蒂固：丈夫有了外寓，爲婦者不能作爲反對的藉口，外寓不「入宮」，丈夫嘗「金屋」，大可隻眼開而隻眼閉。直至「有後」，目的已達，則「爲婦不仁」，要仔唔要㜺，把「㜺」一腳踢，受害者難道不是女人？

舊婚姻法，納妾不算通姦；新婚姻法，則除一妻外，丈夫倘有三搭四，便是通姦。法律賦予爲婦者以特權，但爲婦者大多沒有行使特權的勇氣。無他，男女不平等，夫權比婦權大。許多夫人太太，要依賴丈夫以生存，還把丈夫的姓氏作帽子，而男人則少有戴帽子的興趣，何曾見過有「簡等華人」將太太的姓氏冠在自己的名字之前，或自稱爲「某某外子」者？

通姦是構成離婚的理由之一，男的一旦有了把柄在手，便可隨心所欲；女的則合該逆來順受，容忍再容忍。故某街坊會理事長之言曰：「新法案無損於男士。」

雨傘的故事

楊　涵

傘之爲物，妙在它可開可收，晴天能用，雨天能用，不用時收攏來，又可以權充手杖。

據說，傘本是中國的產物。十七世紀時，才傳到歐洲。十八世紀時，倫敦，倫敦第一個在雨中打傘的人，叫做鍾納斯·漢威（Jonas Hanway）。一個人能以首先用傘而名列史籍，可見此事之隆重。不過，在西方，「撐到傘」，人們總是聯想到壞的事情。西方的諺語，可以爲證。

十九世紀的英國有一句名言：「有三件東西只有傻子才會借給別人——書、錢、雨傘。」

雨淋在好人身上，也淋在壞人身上，但主要是淋在好人身上，因爲好人的傘被人偷了。

十九世紀時，倫敦人舍棄士、鮑福，有這麼兩句詩，常被人引用：

……

化學肥料

杜　時

化學肥料（也叫人造肥料），比較重要的是氮肥、磷肥、鉀肥。這三種元素，都是植物生長最需要的養分。氮主要是長莖葉，磷是長果實，鉀對莖葉和果實都有幫助。化學肥料就是根據它能供給植物養分的性質而確定它的種類。有的肥料如……

「出賣良心的人」

(Up Tight)

西窗影話　言甚子

他是導演，也是製片，也是揚開人之一。他大約二十年前，受了非美活動委員會的迫害，流亡歐洲，拍了許多陰暗、曲折、內容不健康的電影。如今，回到美國來，一抓就抓起美國當前的最尖銳的黑白種族鬥爭的問題，而且他一抓就抓住這個問題的核心：黑人爭取權利和自由，應該用暴力。

但他也和以往一樣，並不直白坦率地表明自己的態度。他用的是感情的渲染，理智探討，是生活細節的陳列，他用的是曲折而又曲折的手法。

他選擇了一個黑人的告密者，一個由告密而……

……故事進行的線索，也以這個人物做爲向黑人武裝鬥爭進行攻擊的基地。

影片一開始，黑人秘密組織，一分三路出兵。朱理、達辛從這個基地分三路出兵。第一路，朱理、達辛完全掩蓋了美國軍警，對黑人槍械公司，盜竊一武器，入檢械守衛。在這一全掩護了美國軍警對黑人極為無理的鎮壓。在影片中，美國軍警只是執行者，常有漆、有節的法律者。

第二路，朱理、達辛通過這個告密者，來描述黑人武裝鬥爭團體，與這個告密者，怎樣受冷落、受排擠、受懷疑以致被迫走上告密之路，令人同情這個告密者，也爲一切無恥的變節者洗脫罪行，轉移責任。

第三路，朱理、達辛，以似乎公正的外貌來醜化黑人的武裝鬥爭者。朱理、達辛一方面叫影片中的這些武裝革命的黑人，大……

「三劍客」與球場「陰招」

影劇手記　韋　妮

「鳳凰」將在「神偷俠侶」之後，推出新戲「三劍客」。光看那片名，會叫人以爲是部古裝武俠片哩！他們剛開拍的時候，我就曾誤以爲是古裝片，後來才知道「顧名思義」未盡對，「三劍客」只是當球場上聯手的三名青年的綽號。

我雖然不喜歡看足球，但從一些朋友們的口中，知道足球賽事中不少蠱惑，打起「茅波」來時，會看得人爲之「牙癢」。就算踢球，同樣也有不顧體育道德的推、撞、出腳之類的「茅波」。

但爲爭勝算而卑鄙到故意踩住對方球員的腳，使之無法起射，更進而用手抓住人家的褲頭，使之「郁不得其正」，又可避人耳目等等「陰濕」打法，還是看「三劍客」試片時，才知道的球場「陰招」。

「三劍客」的導演張鑫炎，本身就是個踢球健將，曾打遍香港的甲組，也參加過公開賽事，耳聞目睹過不少球場上和幕後的蠱惑，聽說在片中所用上的，不過十分之二三罷了。

打球，本來是正常的運動，但在這個社會環境裏，爲什麼而打，和怎麼打，就有很大的差別了。

要發揮個人的技術，沒有體育道德，很容易會被人利用而走上歪道。「三劍客」便是通過三位熱衷於打波的青年學生，從如何被那種培養波球明星的學校浦化，到他們在好老師好同學的幫助和事實的教訓下，逐漸認識清楚自己是走歪了路。

由於家庭出身的不同，三名年青人在思想上所起的變化，也是有先有後的，對於這，影片中有相當細緻的刻劃。

「三劍客」既然以踢球場作故事的背景，當然少不了許多打踢球的場面。「三劍客」中除江漢之外，黎廣超和宇文海，都是銀幕上的新人，但他們卻都是踢球場上的老手，看球技，固然是不辜負到的「波」上鏡，論演技，卻也都不稚嫩，特別是宇文海，那樸實的氣質，一派相就叫人喜歡了。

留蘇聞見錄

新谷明生　足立成男　佐久間邦夫　原田幸夫　余以謙　譯

四六、害怕羣衆知道論戰眞相

原田：蘇聯當局僅當使用國家的權力來對待國際共產主義運動的這一場論爭，其結果只能是封閉了蘇聯人民認識的權利，壓制了國內人民的意見，但是外國共產主義者的嘴巴是封閉不了的。在這種情況之下，無論怎樣也不能避免引起大論爭。

在蘇聯國內，由於當局長期以來忽視了理論鬥爭，加上蘇聯共產黨領導部門的理論水平今天非常低落，它的一些理論家全是膚淺的修正主義者。蘇共從論爭一開始，就無法在國際舞台上立足，它的一套理論經不起中國方面的一駁。最後，蘇共唯有拚死地利用國家權力和高壓手段，千方百計阻止中國正確的革命理論的傳播。

佐久間：所謂思想鬥爭，就是將正確的意見和錯誤的意見進行對比，通過討論、辯論和思考等思想上的鬥爭，結果眞理必然戰勝錯誤思想。馬克思列寧主義必然是在鬥爭中經受了鍛鍊而發展起來的。如果害怕馬克思列寧主義經不起鬥爭，把它放在育嬰器中，只能是育成製造的「馬列主義」，是與馬列主義毫無關係的假馬列主義。蘇聯修正主義的腐蝕，就是一個生動的例子。當中蘇兩黨面臨重大的問題時，我們在蘇聯看到的是兩種根本對立的立場。

從這一點看，日共當本修正主義集團，今天和蘇聯修正主義領導集團對這一場論爭，採取了同樣的態度，即不許人閱讀中國的出版物，不許聽中國方面的辯論。誰要是違反，誰就被開除出黨或受黨紀處分。這是滑稽透頂的事情。蘇聯修正主義已經取得了國家權力，擁有國家統治機器，所以它用暴力統制言論並非完全無效。宮本集團還沒有取得政權，就依樣畫葫蘆，運用蘇修的一套，對黨員實行高壓，好像它已經取得了權力一樣。

問題的關鍵，仍然是必須把眞理交給羣衆，讓人民羣衆去了解。對人民羣衆正信任，才敢於這樣做。相反，不相信羣衆，就不敢這樣做。事實上，蘇修、宮本集團，他們對自己的路線就缺之信心，所以不敢把政策、路線交給羣衆，只能憑藉權術，把自己的路線強加於人。

足立：從這點出發，修正主義必然成爲離武器論者，因爲它們不重視人民的思想，只重視力量。在經濟分野上，就是搞物質刺激的一套。

佐久間：這就是經濟主義！

足立：正是如此。

紅絲線草藥可治咳血症

鍾　庸

天中地

日本帝國主義的軍隊侵佔廣州的初期，我家避居於農村，住宅後面鄉是菜園。有一天，家長和我在菜園裏看農民種菜，他忽然指着籬邊一種紅色的植物對我說：「你來認識一下吧，這種草藥，名爲紅絲線，城市很難找到，對於久咳，可以醫久咳；如果忽然吐血不止，即用多量的紅絲線搗碎，搾取它的鮮汁大半杯，沖入兩三倍淡鹽水飲用，止血的效果甚佳，血止之後，還有避免瘀患的好處。」

當時，有位老農婦聽到這番話，就對我提說：「先生，你也識得這是紅絲線嗎？是我種來方便人家的，這裏的人如果有咳嗽，都來摘取煲水或煲瘦肉湯飲。」

農婦又似頗有所感地講述關於紅絲線的一段往事：「這是我的孫兒，他的父親在六七年前，到鄰村飲喜酒，可能飲酒太多，回來時在路上嘔吐，返抵家中不久，吐了幾口血，第二天便開始有咳，從此變成痰中帶血，一年多仍未醫好。……

身體日漸黃瘦，面口很難看，後來到廣州醫理，差不多有名的醫生都看過了，就是沒有結果。這位老農婦，又指着隔鄰的菜園說：「這兩個菜園，有一畝多田畝地，本來是我家的，是爲了兒子的咳症，賣了做醫藥費，但錢已用完，病仍未好。閒談中，有一天，又與鄰鄉的人談及他的媳婦，以前也患過咳血症，其後用紅絲線、鹹欖炖水飲治好的，他就依照他所說的方法，每次用紅絲線（鮮草）二兩左右，四個鹹欖，四碗水，煎取一碗飲用，兒子的咳血症，飲了二三十次痊癒了。」

紅絲線是一種草藥，葉和梗全是紅色的，煲成的湯水，也是紅色的，曾有人將它分析，認爲含有多量的紅色素，所以有很好的消炎作用。藥性清涼，治咳血，止咳血用鮮草效力尤佳。紅絲線不但適用於咳血症，且能解肺熱，對於做廚房工作的人，由於吸得煤炭氣多，易傷害肺臟，我往往介紹用來煲湯飲以作預防，山草藥店所出售的紅絲線，多是乾草，使用每次五錢至一兩乃可，鮮草則用二三兩無妨。

總統·海運·國華·普慶·珠江
今天後殿　神偷俠侶　新聯彩色猛片　白茵　周聰　丁亮　李清　主演　導演　龍凌
三劍客　江漢　王小燕
又係冠軍　時間三點·六點·九點
今天　王小燕　李清

利舞臺·文華
第三週映·今天請早
神猛鬥關　龍虎金　七彩
格力高利柏·奧瑪沙里夫

京都·大華
第三十天　七擒七縱　七彩　合綜藝體
本年度金獎賽冠軍
紅樓夢斷

南華·南洋·高陞
今天十二點半早場　道一萬
今天十二點半早場　神童歷險記
今天十二點半早場　八公追寶
明天十二點半早場　借妻艷史
明天早場　孽債親情
明天十二點半早場　抗敵風雲
今天正午場　神偷俠侶

銀都
今天五點半公餘場　豪門怨
明天五點半公餘場　黑天鵝

麗斯
今天四場獻映　神探密貓隊

百樂門
今天續映　天師捉妖
下期推出　鍾馗嫁妹